

MODALL PORT

Manual

Departamento de Containers

MOVIMENTO PORTUÁRIO	- 4 -
PREVISÃO DE DESCARGA	- 5 -
Containers cheios e vazios:	- 5 -
DESCARGA DE CONTAINERS:	- 7 -
Containers cheios	- 7 -
Containers vazios	- 9 -
SAÍDA DO PORTO:	- 11 -
Containers cheios:	- 11 -
Containers vazios:	- 12 -
ENTRADA NO PORTO:	- 13 -
PREVISÃO DE EMBARQUE	- 15 -
Container Cheio	- 15 -
Container Vazio	- 16 -
EMBARQUE DE CONTAINERS:	- 17 -
MOVIMENTO TERMINAL	- 19 -
ENTRADA DE CONTAINER:	- 20 -
Devolução de importação	- 20 -
Descarga de vazios:	- 21 -
Devolução de Exportação:	- 22 -
On-Hire	- 23 -
VISTORIA DE CONTAINER:	- 24 -
AUTORIZAÇÃO:	- 25 -
ENTRADA E SAÍDA DE REPAROS	- 27 -
SAÍDA DE CONTAINER:	- 29 -
Saída para Exportação	- 29 -
Vazios para Reposicionamento	- 31 -
Saída de Estoque – (Off-Hire)	- 33 -
Container para venda	- 34 -
TRANSFERÊNCIAS	- 35 -
ENTRADA NO ESTOQUE	- 36 -
On-hire	- 36 -
SAÍDA DO ESTOQUE	- 37 -
Off-Hire	- 37 -
Container de venda	- 39 -
CRÉDITOS	- 40 -

MOVIMENTO

PORTUÁRIO

PREVISÃO DE DESCARGA: Movimento → Portuário → Previsão de Descarga.

Containers cheios e vazios: proceder conforme abaixo:

1) Preencher Navio e Viagem.

2) Clicar em “Importa dados do Manifesto”(Alt+I), conforme figura abaixo

Navio: 00MLP Importa dados do Manifesto (Alt+I)
Viagem: 4220A

Container	Tipo	Tara	Linha	P.O	P.E	P.D	D.F	Prev. Descarga	Importador	Peso	MD
CRIU 132955-2	RH40	4500	SSA	SIN	SIN	SSZ	SSZ	31/05/2006	PIL (UK) LIMITED	0,00	HH
INKU 453426-3	RH40	4500	SSA	SIN	SIN	SSZ	SSZ	31/05/2006	PIL (UK) LIMITED	0,00	HH
INKU 453469-0	RH40	4500	SSA	SIN	SIN	SSZ	SSZ	31/05/2006	PIL (UK) LIMITED	0,00	HH
MGNU 330035-3	RH40	4500	SSA	SIN	SIN	SSZ	SSZ	31/05/2006	PIL (UK) LIMITED	0,00	HH
PCIU 596505-3	RH40	4500	SSA	SIN	SIN	SSZ	SSZ	31/05/2006	PIL (UK) LIMITED	0,00	HH
PCIU 596527-0	RH40	4500	SSA	SIN	SIN	SSZ	SSZ	31/05/2006	PIL (UK) LIMITED	0,00	HH
PCIU 596534-6	RH40	4500	SSA	SIN	SIN	SSZ	SSZ	31/05/2006	PIL (UK) LIMITED	0,00	HH
PCIU 596730-7	RH40	4500	SSA	SIN	SIN	SSZ	SSZ	31/05/2006	PIL (UK) LIMITED	0,00	HH
PCIU 596914-6	RH40	4500	SSA	SIN	SIN	SSZ	SSZ	31/05/2006	PIL (UK) LIMITED	0,00	HH
PCIU 597338-3	RH40	4500	SSA	SIN	SIN	SSZ	SSZ	31/05/2006	PIL (UK) LIMITED	0,00	HH
PCIU 598340-0	RH40	4500	SSA	SIN	SIN	SSZ	SSZ	31/05/2006	PIL (UK) LIMITED	0,00	HH
PCIU 598423-6	RH40	4500	SSA	SIN	SIN	SSZ	SSZ	31/05/2006	PIL (UK) LIMITED	0,00	HH
PCIU 598526-0	RH40	4500	SSA	SIN	SIN	SSZ	SSZ	31/05/2006	PIL (UK) LIMITED	0,00	HH
PCIU 599015-9	RH40	4500	SSA	SIN	SIN	SSZ	SSZ	31/05/2006	PIL (UK) LIMITED	0,00	HH
PCIU 599093-0	RH40	4500	SSA	SIN	SIN	SSZ	SSZ	31/05/2006	PIL (UK) LIMITED	0,00	HH
TRIU 832102-0	RH40	4500	SSA	SIN	SIN	SSZ	SSZ	31/05/2006	PIL (UK) LIMITED	0,00	HH
TRIU 835607-4	RH40	4500	SSA	SIN	SIN	SSZ	SSZ	31/05/2006	PIL (UK) LIMITED	0,00	HH
TRIU 883988-0	RH40	4500	SSA	SIN	SIN	SSZ	SSZ	31/05/2006	PIL (UK) LIMITED	0,00	HH
TRIU 884009-4	RH40	4500	SSA	SIN	SIN	SSZ	SSZ	31/05/2006	PIL (UK) LIMITED	0,00	HH

Ttl: 000019

Sair

3) Aparecerá uma nova tela onde deverá ser preenchido novamente o Navio e Viagem e depois deve-se clicar em “Exibir”

Navio: 00KGNT KOTA GANTENG
Viagem: 8304B
Area de trabalho: 1 PIL - SANTOS

Id. Container	Porto Origem	Porto Embarque	Linha	Mod.	Cod. Cliente	Nome Cliente	N° BL
---------------	--------------	----------------	-------	------	--------------	--------------	-------

Importar Cancelar

4) Confirmar containers e clicar “Importar” conforme abaixo:

Id. Container	Porto Origem	Porto Embarque	Linha	Mod.	Cod. Cliente	Nome Cliente	N° BL
DFSU 600072-1	OVNDAD	OSGSIN	SSA	HH	1453	MARTIN-BROWER COMERCIO, TRANSP	DADSSZ0700
DFSU 600110-0	OCNSHA	OCNSHA	SSA	HH	2529	CARGO LOGISTICS (BRAZIL) LTDA	SHASSZ0600
FCIU 205536-3	ONZTRG	OSGSIN	SSA	HH	3449	LABSYNTH PRODUTOS PARA LABORAT	TRGSSZ0600
FCIU 262564-0	OHKHKG	OHKHKG	SSA	HH	915	ALLINK TRANSPORTES INTERNACIONAI	HKGSSZ0700
FCIU 262639-6	OINTKD	OZADUR	SSA	HH	915	ALLINK TRANSPORTES INTERNACIONAI	DELSSZ0600
FSCU 945863-1	OKRPUS	OKRPUS	SSA	HH	3300	PRIMUM LOGISTICA INTERNACIONAL LT	PUSSSZ0700
GATU 864266-5	OCNSHA	OCNSHA	SSA	HH	2529	CARGO LOGISTICS (BRAZIL) LTDA	SHASSZ0600
GATU 875768-5	OKRPUS	OKRPUS	SSA	HH	3300	PRIMUM LOGISTICA INTERNACIONAL LT	PUSSSZ0700
GESU 227000-0	QJPKYH	OKRPUS	SSA	HH	2633	ASSOCIATED SPRING DO BRASIL LTDA	YOKSSZ0600
GESU 229756-7	QJPSK	OKRPUS	SSA	HH	1497	TESSIN INDUSTRIA E COMERCIO LTDA	UKBSSZ0600
GESU 229812-0	QJPNGO	OSGSIN	SSA	HH	2712	KIMBERLY-CLARK KENKO INDUSTRIA E I	INGDSSZ0600
IPXU 392826-1	OSGSIN	OSGSIN	SSA	HH	915	ALLINK TRANSPORTES INTERNACIONAI	SINSSZ07000
IPXU 393936-9	OINCEN	OSGSIN	SSA	HH	3143	HUNTSMAN ADVANCED MATERIALS QUI MA	MAASSZ0600
PCIU 200776-6	ONZTRG	OSGSIN	SSA	HH	3449	LABSYNTH PRODUTOS PARA LABORAT	TRGSSZ0600
PCIU 201031-1	ONZTRG	OSGSIN	SSA	HH	3449	LABSYNTH PRODUTOS PARA LABORAT	TRGSSZ0600
PCIU 201751-1	OINNSA	OZADUR	SSA	HH	915	ALLINK TRANSPORTES INTERNACIONAI	NSASSZ0600
PCIU 203637-9	QJPNGO	OSGSIN	SSA	HH	2712	KIMBERLY-CLARK KENKO INDUSTRIA E I	INGDSSZ0600
PCIU 204454-3	ONZTRG	OSGSIN	SSA	HH	3449	LABSYNTH PRODUTOS PARA LABORAT	TRGSSZ0600
PCIU 204975-6	OKRPUS	OKRPUS	SSA	HH	796	RANUR AGENCIAMENTO DE CARGAS E	PUSSSZ0700
PCIU 207913-3	OCNSHA	OCNSHA	SSA	HH	2529	CARGO LOGISTICS (BRAZIL) LTDA	SHASSZ0600
PCIU 208083-3	OCNTAO	OSGSIN	SSA	HH	3622	CTC COMERCIO IMPORTAÇÃO E EXPORT	SQDSSZF612
PCIU 208084-9	OCNTAO	OSGSIN	SSA	HH	3622	CTC COMERCIO IMPORTAÇÃO E EXPORT	SQDSSZF612
PCIU 212062-2	OCNTXG	OSGSIN	SSA	HH	677	ASIA SHIPPING INTERNACIONAIS LTDA	TXGSSZ0600
PCIU 213008-7	OCNYYT	OCNYYT	SSA	HH	2816	CRAFT MULTIMODAL LTDA	SHKUSSZ070

DESCARGA DE CONTAINERS:

Containers cheios: Movimento → Portuário → Descarga de Cheios

1) Preencher Navio e Viagem, depois “Importar Descargas”

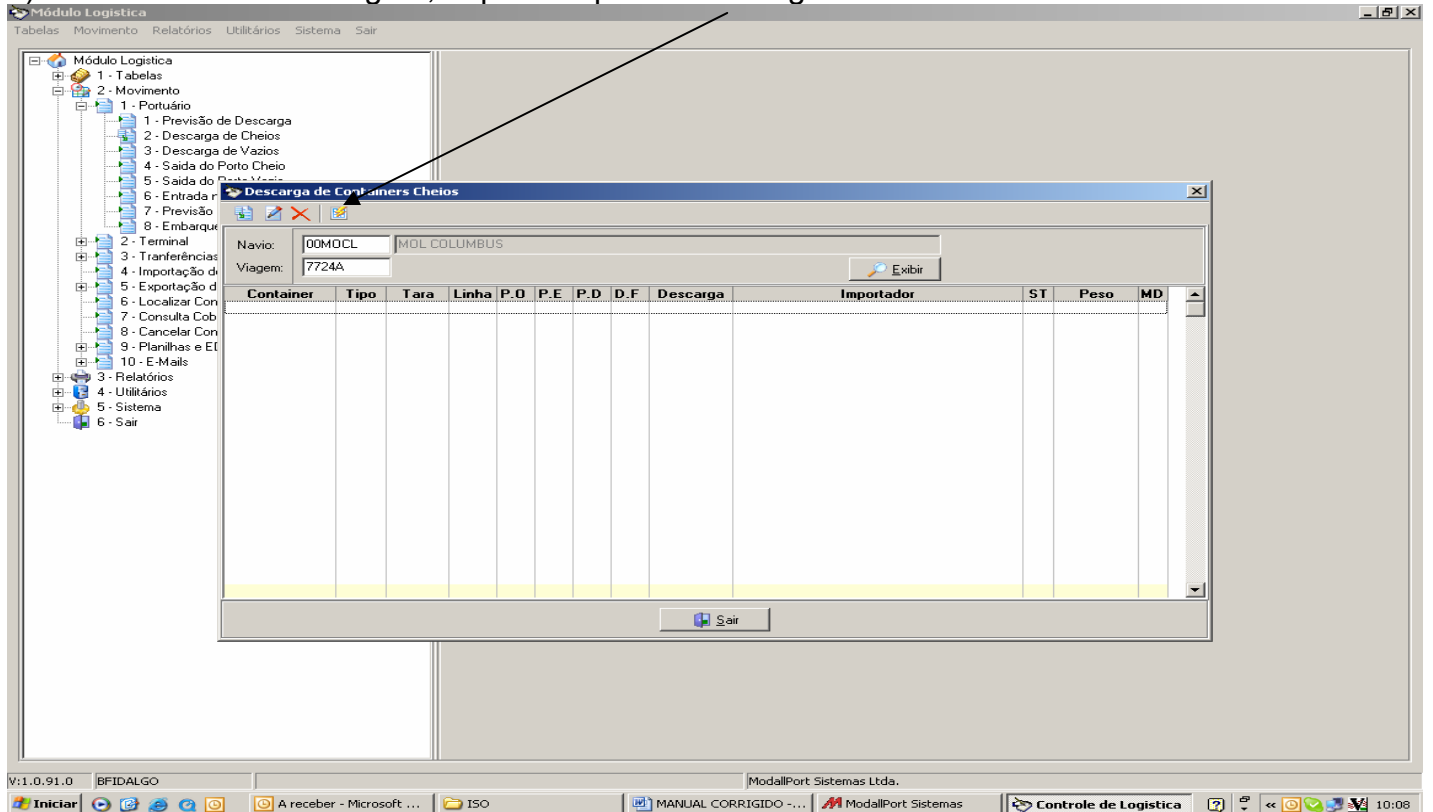

2) Selecionar com barra de espaço as unidades CHEIAS e clicar em “Salvar”

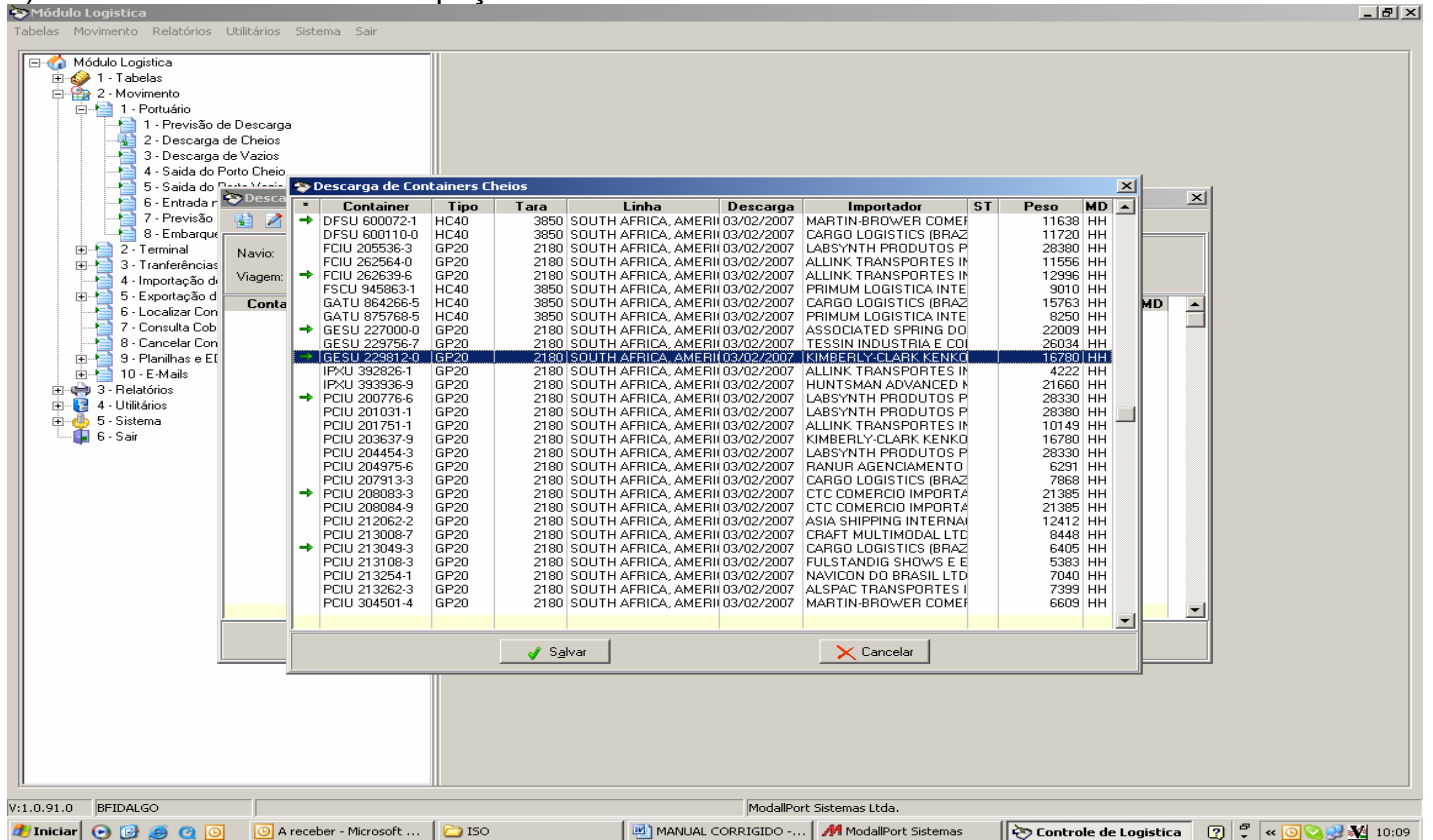

Nota: Clicando “Ctrl A”, o usuário seleciona todos os containers, porém deve-se confirmar e ter a certeza se todos os containers foram realmente descarregados.

3) Preencher a “Data de Descarga”, o “Terminal” de descarga de acordo com o porto e terminal operador, bem como a “Viagem” do navio, conforme abaixo.

Container	Tipo	Tara	Linha	Descarga	Importador	ST	Peso	MD
→ DFSU 600072-1	HC40	3850	SOUTH AFRICA, AMERII	03/02/2007	MARTIN-BROWER COME		11638	HH
DFSU 600110-0	HC40	3850	SOUTH AFRICA, AMERII	03/02/2007	CARGO LOGISTICS (BRAZ		11720	HH
FCIU 205536-3	GP20	2180	SOUTH AFRICA, AMERII	03/02/2007	LABSYNTH PRODUTOS P		28380	HH
FCIU 262564-0	GP20	2180	SOUTH AFRICA, AMERII	03/02/2007	ALLINK TRANSPORTES IN		11556	HH
→ FCIU 262639-6	GP20	2180	SOUTH AFRICA, AMERII	03/02/2007	ALLINK TRANSPORTES IN		12996	HH
FSCU 945863-1	HC40	3850	SOUTH AFRICA, AMERII	03/02/2007	PRIMUM LOGISTICA INTE		9010	HH
GATU 864266-5	HC40	3850	SOUTH AFRICA, AMERII	03/02/2007	CARGO LOGISTICS (BRAZ		15763	HH
GATU 875768-5	HC40	3850	SOUTH AFRICA, AMERII	03/02/2007	PRIMUM LOGISTICA INTE		8250	HH
→ GESU 227000-0	GP20	2180	SOUTH AFRICA, AMERII	03/02/2007	ASSOCIATED SPRING DO		22009	HH
GESU 229756-7	GP20	2180	SOUTH AFRICA, AMERII	03/02/2007	TESSIN INDUSTRIA E COI		26034	HH
→ GESU 229812-0							16780	HH
IPXU 392826-1							4222	HH
IPXU 393936-9							21660	HH
→ PCIU 200776-6							28330	HH
PCIU 201031-1							28380	HH
PCIU 201751-1							10149	HH
PCIU 203637-9							16780	HH
PCIU 204454-3							28330	HH
PCIU 204975-6							6291	HH
PCIU 207913-3							7868	HH
→ PCIU 208083-3							21385	HH
PCIU 208084-9	GP20	2180	SOUTH AFRICA, AMERII	03/02/2007	CTC COMERCIO IMPORTA		21385	HH
PCIU 212062-2	GP20	2180	SOUTH AFRICA, AMERII	03/02/2007	ASIA SHIPPING INTERNA		12412	HH
PCIU 213008-7	GP20	2180	SOUTH AFRICA, AMERII	03/02/2007	CRAFT MULTIMODAL LTD		8448	HH
→ PCIU 213049-3	GP20	2180	SOUTH AFRICA, AMERII	03/02/2007	CARGO LOGISTICS (BRAZ		6405	HH
PCIU 213108-3	GP20	2180	SOUTH AFRICA, AMERII	03/02/2007	FULSTANDIG SHOWS E E		5383	HH
PCIU 213254-1	GP20	2180	SOUTH AFRICA, AMERII	03/02/2007	NAVICON DO BRASIL LTD		7040	HH
PCIU 213262-3	GP20	2180	SOUTH AFRICA, AMERII	03/02/2007	ALSPAC TRANSPORTES I		7399	HH
PCIU 304501-4	GP20	2180	SOUTH AFRICA, AMERII	03/02/2007	MARTIN-BROWER COME		6609	HH

Containers vazios: Movimento → Portuário → Descarga de Vazios

1) Preencher Navio e Viagem, depois clicar “Importar Descargas”

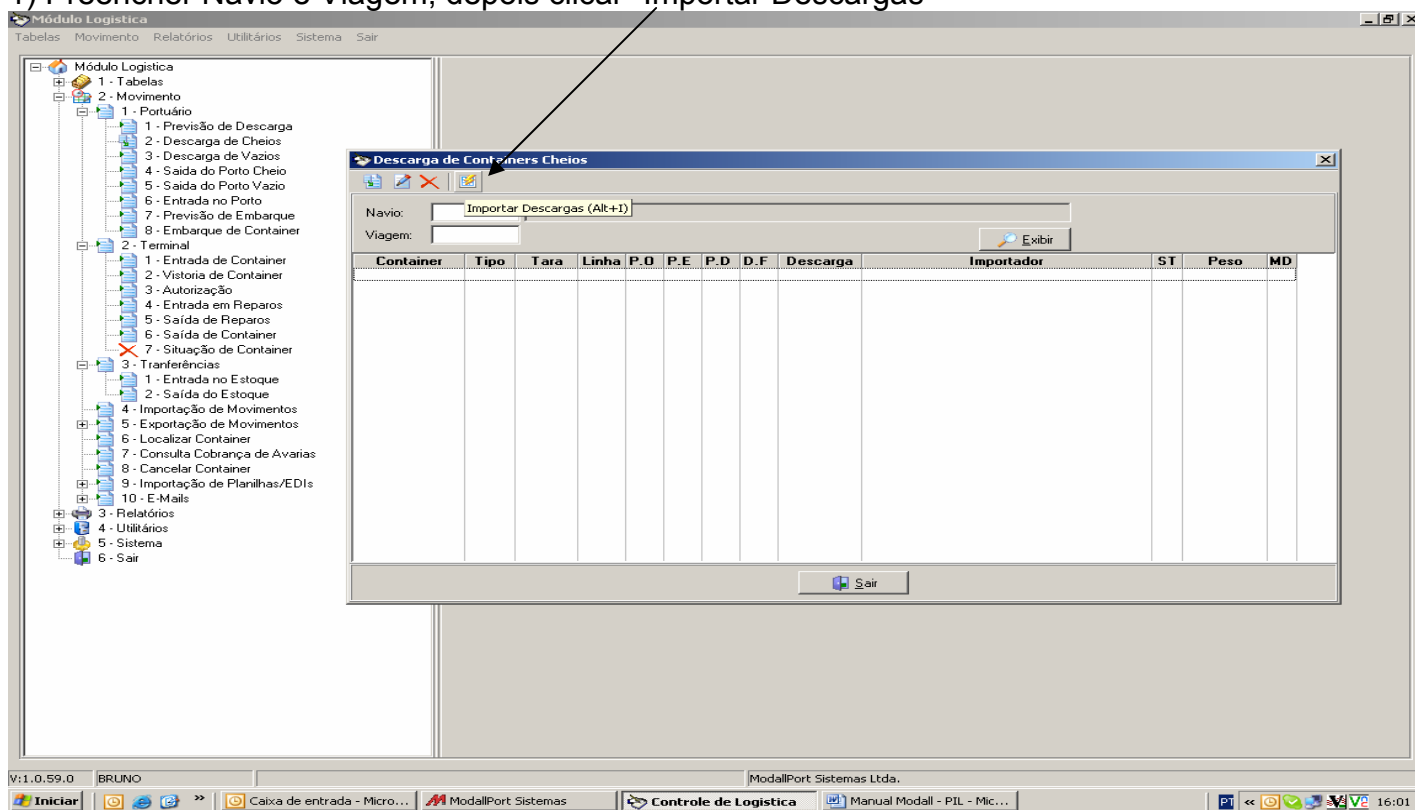

2) Selecionar as unidades VAZIAS e clicar em “Salvar”

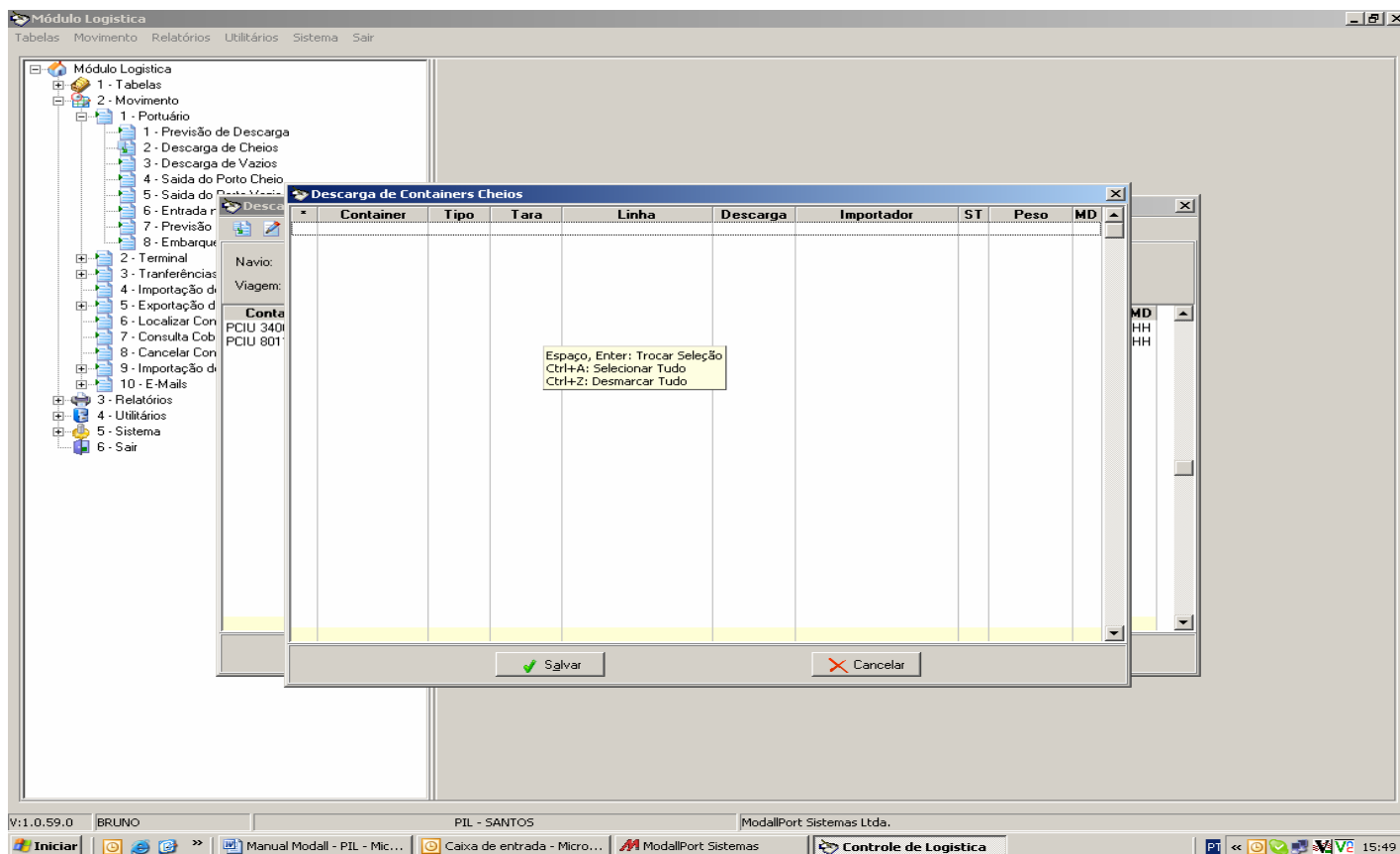

Nota: Clicando “Ctrl A”, o usuário seleciona todos os containers, porém deve-se confirmar e ter a certeza se todos os containers foram realmente descarregados.

3) Preencher a “Data de Descarga”, o “Terminal” de acordo com o porto e terminal operador, bem como a “Viagem” do navio, conforme abaixo.

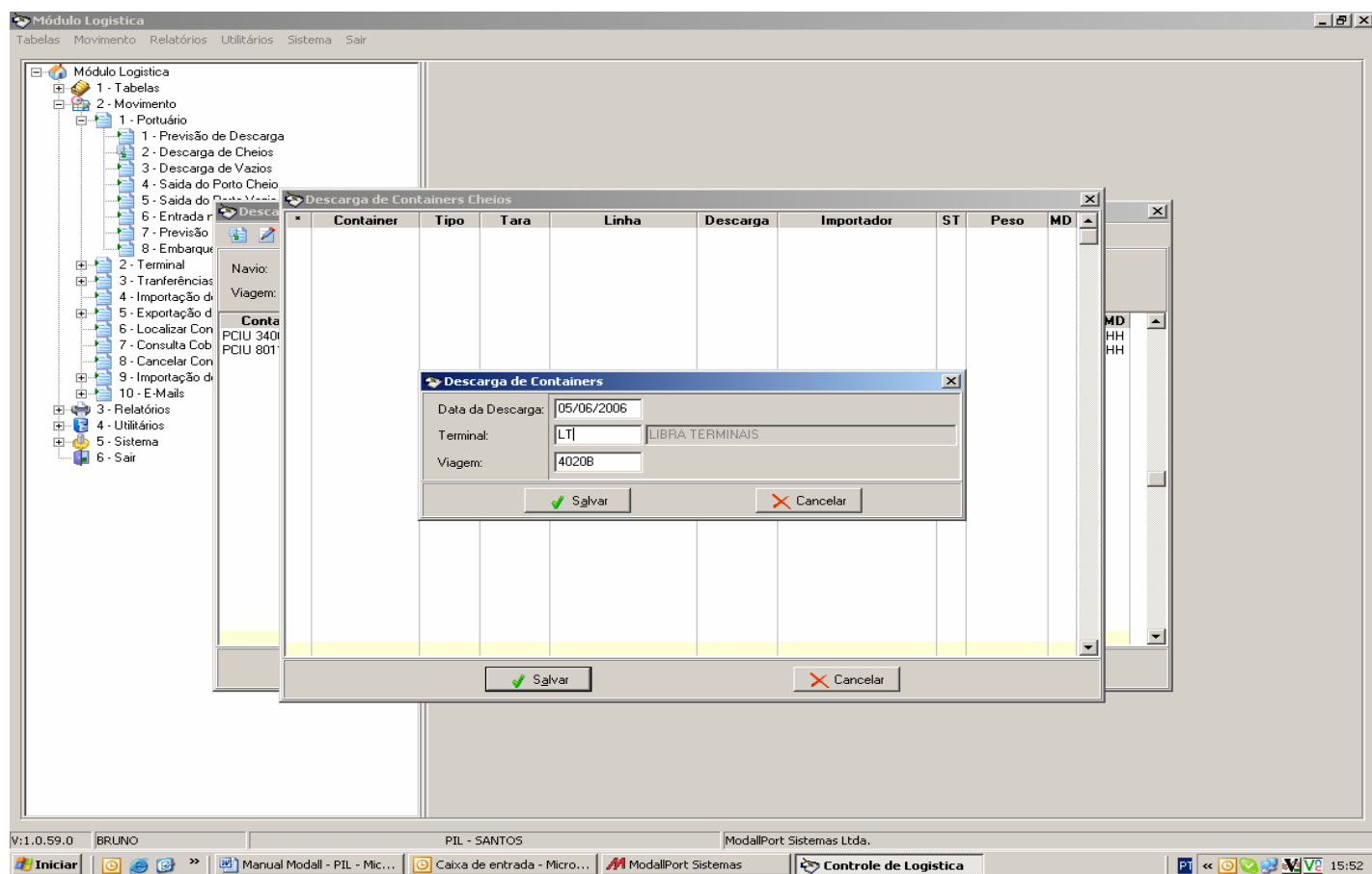

SAÍDA DO PORTO:

Containers cheios: Movimento → Portuário → Saída do Porto Cheio

- 1) Preencher os campos Navio e Viagem, e posteriormente clicar em “Importar Descargas do Porto” ;
- 2) Selecionar as unidades e clicar em “Salvar”;
- 3) Confirmar data e o no campo “Terminal” preencher com o código pertinente ao STREET POOL;
IMPORTANTE: No campo “Por conta (Imp/Arm)”, selecionar a opção IMPORTADOR.

- Módulo Logística
 - 1 - Tabelas
 - 2 - Movimento
 - 1 - Portuário
 - 1 - Previsão de Descarga
 - 2 - Descarga de Cheios
 - 3 - Descarga de Vazios
 - 4 - Saída do Porto Cheio
 - 5 - Saída do Porto Vazio
 - 6 - Entrada no Porto
 - 7 - Previsão de Entrada
 - 8 - Embarque
 - 2 - Terminal
 - 3 - Transferências
 - 4 - Importação de Containers
 - 5 - Exportação de Containers
 - 6 - Localizar Container
 - 7 - Consulta Container
 - 8 - Cancelar Container
 - 9 - Importação de Documentos
 - 10 - E-Mails
 - 3 - Relatórios
 - 4 - Utilitários
 - 5 - Sistema
 - 6 - Sair

The main window displays the 'Importar Descarga no Porto' dialog box. It features a table with the following columns: Container, Tipo, Tara, Linha, Descarga, and Importador. Below the table, there is a 'Dados da Descarga' sub-dialog box with the following fields:

- Confirmada em: 05/06/2006
- Terminal: SS STREET POOL - SANTOS
- Remarks: (empty)
- Por conta (Imp/Arm): Importador

At the bottom of the dialog box, there are 'Salvar' and 'Cancelar' buttons. The background window shows a menu bar with 'Tabelas', 'Movimento', 'Relatórios', 'Utilitários', 'Sistema', and 'Sair'. The status bar at the bottom indicates 'V:1.0.59.0 BRUNO PIL - SANTOS ModallPort Sistemas Ltda. 16:29'.

Containers vazios: Movimento → Portuário → Saída do Porto Vazio

- 1) Preencher os campos Navio e Viagem, e posteriormente clicar em “Importar Descargas do Porto” ;
 - 2) Selecionar as unidades e clicar em “Salvar”;
 - 3) Confirmar data e o no campo “Terminal” preencher com o código pertinente ao STREET POOL;
- IMPORTANTE:** No campo “Por conta (Imp/Arm)”, selecionar a opção ARMADOR.

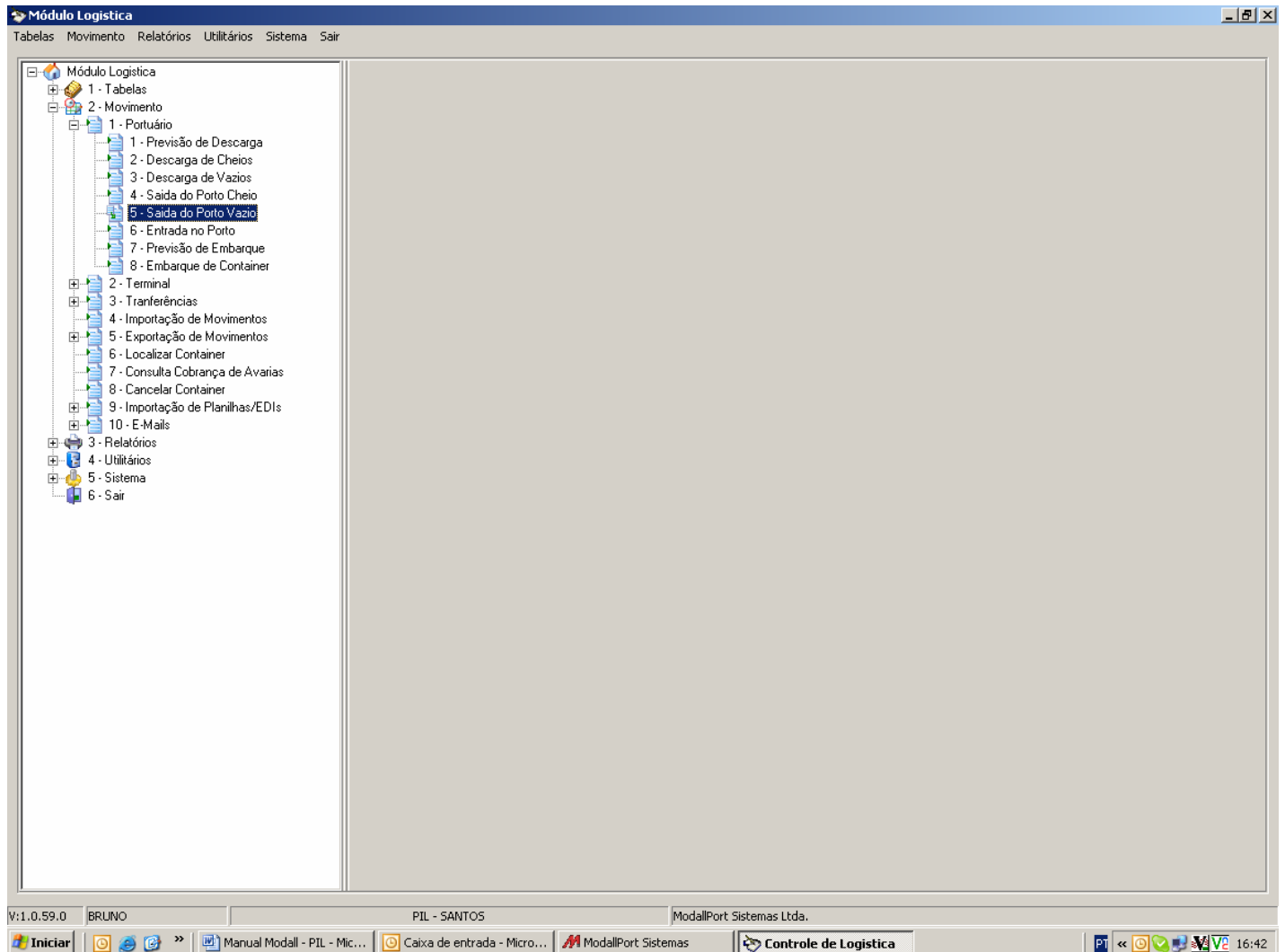

ENTRADA NO PORTO: Movimento → Portuário → Entrada no Porto

- 1) Preencher os campos navio e viagem corretamente;
- 2) Importar containers que saíram do depot clicando no local indicado abaixo:

V:1.0.91.0 | BFIDALGO | ModallPort Sistemas Ltda.

ModallPort Sistemas

Controle de Logística | 10:20

- 3) Aparecerão todos os containers liberados pelo terminal que ainda não embarcaram nem entraram no porto.

V:1.0.82.0 | BRUNO | PIL - SANTOS | ModallPort Sistemas Ltda.

ModallPort Sistemas

Controle de Logística | 15:57

Nav	Container	Navio	Viagem	Embarque	Exportador
EDLU 883868-2	MQL COLUMBUS	6623B	SANTOS	FRIGORIFICO INDEPENDENCIA LTDA	
FSCU 382138-0	MQL WISDOM	6915B	SANTOS	REDECAO FRIGORIFICO DO PARA LTDA.	
GATU 877920-0	KOTA KARIM	6501B	SANTOS	CIA IGUACU DE CAFE SOLUVEL	
GESU 292406-0	MQL WISDOM	6915B	SANTOS	CARGILL AGRICOLA SA	
IPXU 360296-9	MQL COLUMBUS	6623B	SANTOS	FRIGORIFICO INDEPENDENCIA LTDA	
IPXU 393653-9	MQL WISDOM	6915B	SANTOS	REDECAO FRIGORIFICO DO PARA LTDA.	
PCIU 203731-2	MQL COLUMBUS	6623B	SANTOS	FRIGORIFICO INDEPENDENCIA LTDA	
PCIU 205979-6	MQL WISDOM	6915B	SANTOS	JAS DO BRASIL TRANSPORTES INTERNACIO	
PCIU 209216-1	MQL WISDOM	6915B	SANTOS	UNICAFE CIA DE COMERCIO EXT. LTDA	
PCIU 209814-9	MQL WISDOM	6915B	SANTOS	REDECAO FRIGORIFICO DO PARA LTDA.	
PCIU 306961-2	MQL WISDOM	6915B	SANTOS	CARGILL AGRICOLA SA	
PCIU 307193-9	MQL COLUMBUS	6623B	SANTOS	FRIGORIFICO INDEPENDENCIA LTDA	
PCIU 307461-9	MQL WISDOM	6915B	SANTOS	REDECAO FRIGORIFICO DO PARA LTDA.	
PCIU 307593-7	MQL WISDOM	6915B	SANTOS	REDECAO FRIGORIFICO DO PARA LTDA.	
PCIU 311208-8	MQL BRAVERY	7020B	SANTOS	EURO-AMERICA ASS. DESP. E TRANSP.	
PCIU 311804-4	MQL BRAVERY	7020A	SANTOS	TRANSCARGO INTL. DESCONSOLIDACAO E	
PCIU 315400-0	MQL BRAVERY	7020B	SANTOS	EURO-AMERICA ASS. DESP. E TRANSP.	
PCIU 330826-0	MQL WISDOM	6915B	SANTOS	CARGILL AGRICOLA SA	
PCIU 335015-2	MQL COLUMBUS	6623B	SANTOS	FRIGORIFICO INDEPENDENCIA LTDA	
PCIU 346230-0	MQL BRAVERY	7020B	SANTOS	EURO-AMERICA ASS. DESP. E TRANSP.	
PCIU 354368-9	MQL COLUMBUS	6623B	SANTOS	FRIGORIFICO INDEPENDENCIA LTDA	
PCIU 360753-3	MQL WISDOM	6915B	SANTOS	CARGILL AGRICOLA SA	
PCIU 362391-1	MQL BRAVERY	7020B	SANTOS	EURO-AMERICA ASS. DESP. E TRANSP.	
PCIU 368904-8	MQL WISDOM	6915B	SANTOS	REDECAO FRIGORIFICO DO PARA LTDA.	
PCIU 368702-0	MQL WISDOM	6915A	SANTOS	TRANSCARGO INTL. DESCONSOLIDACAO E	
PCIU 369605-8	MQL WISDOM	6915B	SANTOS	REDECAO FRIGORIFICO DO PARA LTDA.	

4) Selecionar os containers que “entraram no porto” utilizando a barra de espaço e logo em seguida clicar em SALVAR.

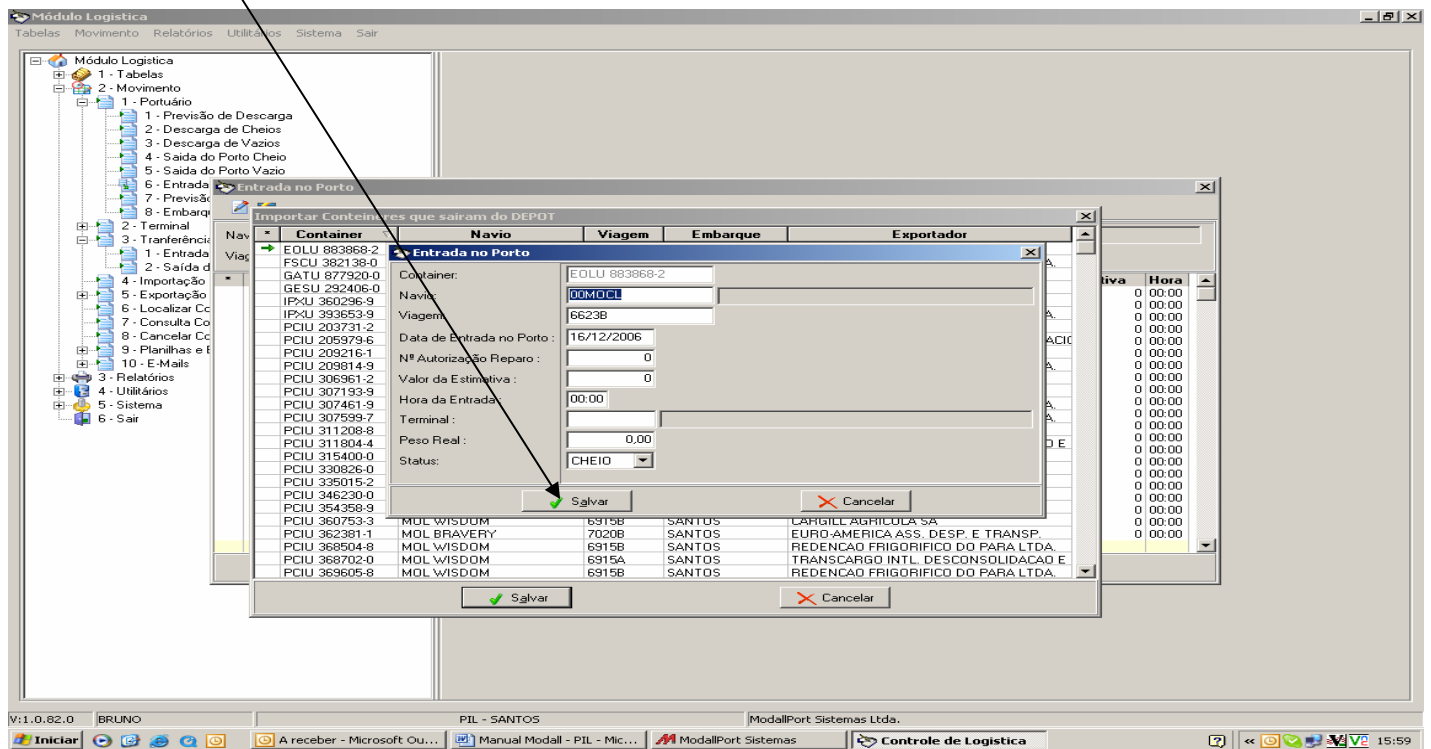

5) Confirmar Navio e Vgm, bem como inserir a data correta de entrada no porto, terminal e peso real e pressionar SALVAR.

Obs: Pode ocorrer de uma ou mais unidades terem saído do “depot” para algum navio passado ou a reserva tenha sido “rolada”, nestes casos antes de cadastrar a entrada no porto, deve-se alterar o booking no movimento de “saída do terminal” para que a entrada no porto esteja relacionada ao navio correto.

PREVISÃO DE EMBARQUE: Movimento → Portuário → Previsão de Embarque

Container Cheio

- 1) Preencher com navio e viagem corretos.
- 2) Importar containers que se encontram depositados cheios no porto através do botão “Importa dados do manifesto”, conforme ilustração abaixo.

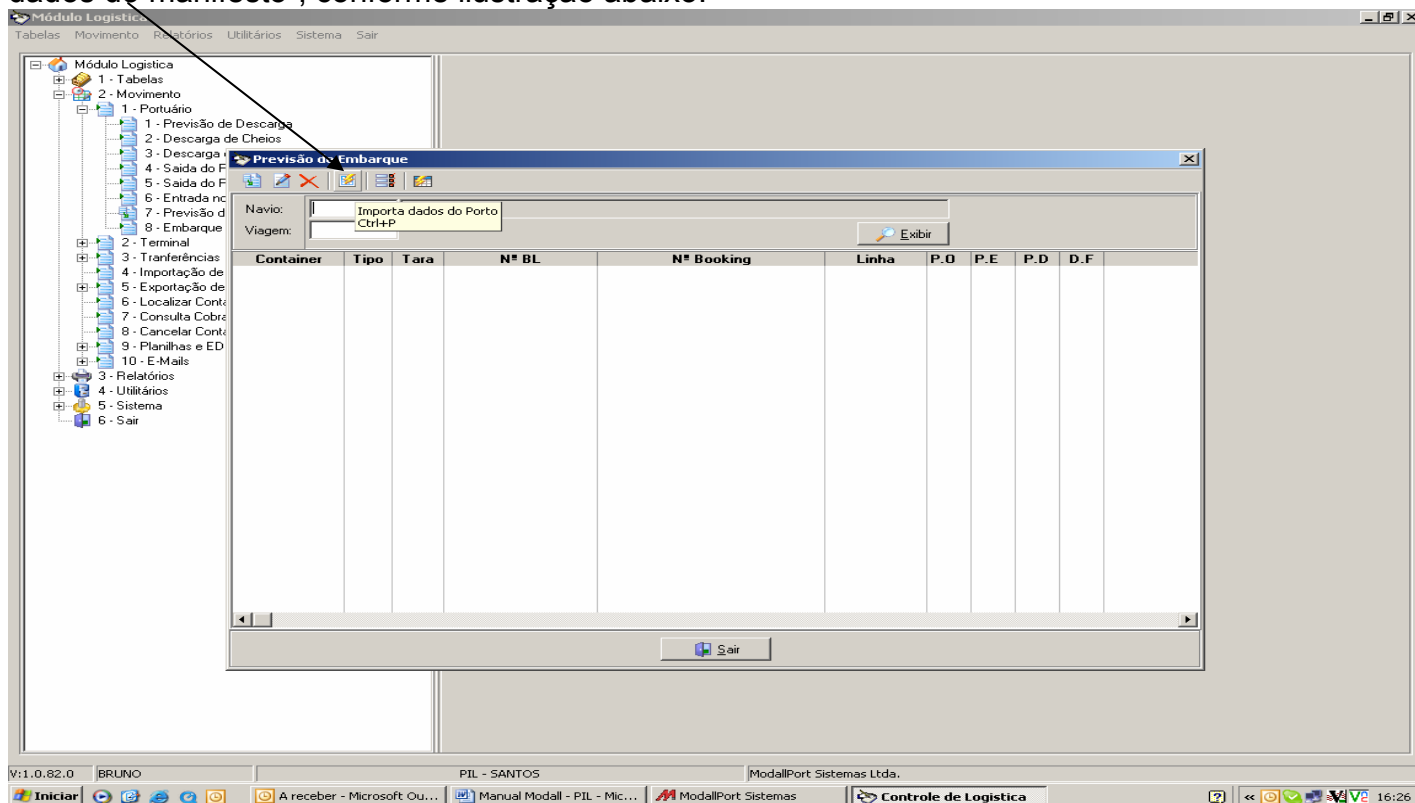

- 3) Preencher novamente os campos navio e viagem e em seguida clicar em “Exibir”

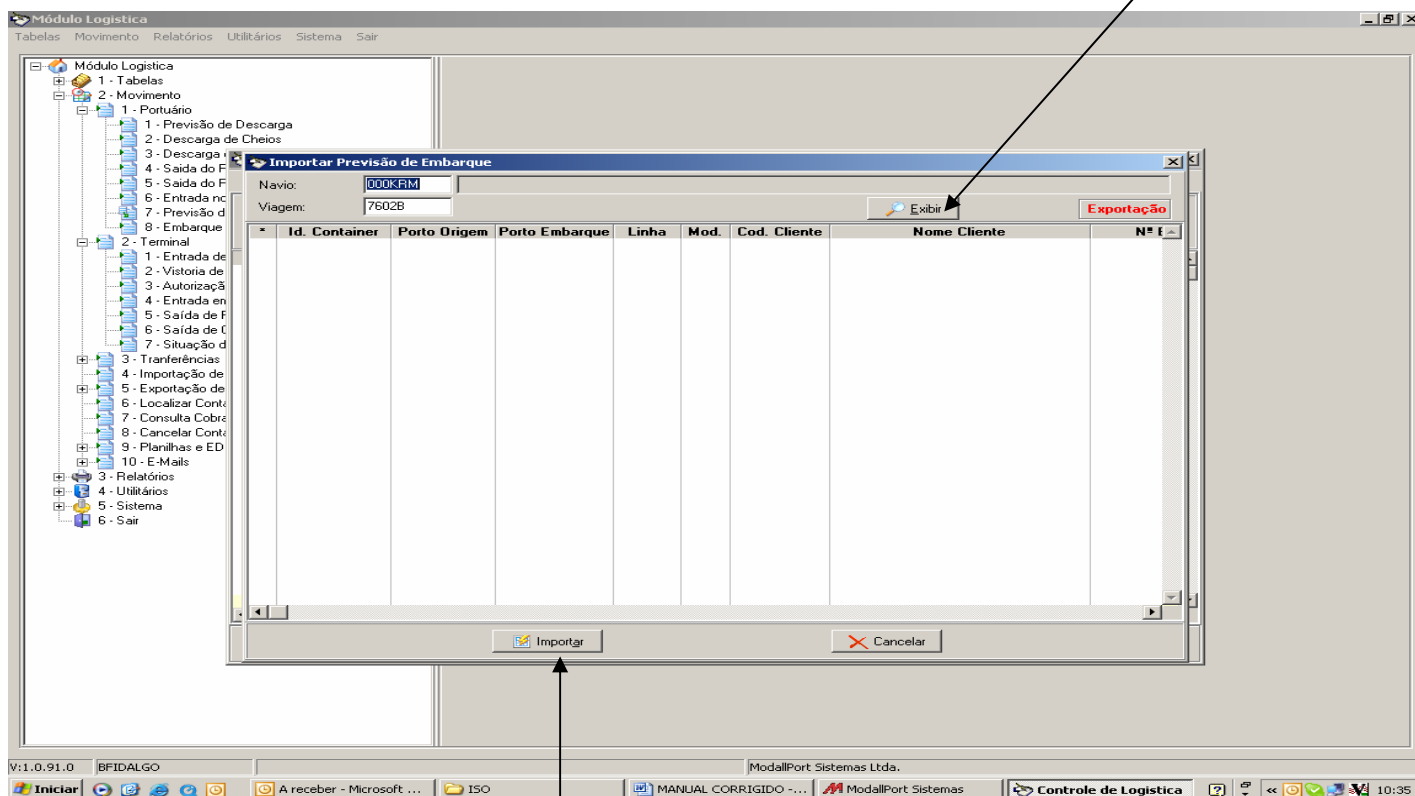

- 4) Após aparecerem as unidades a serem embarcadas, deve-se selecionar os containers, confirmar de acordo e clicar em “Importar”.

Container Vazio

- 1) Preencher navio e viagem corretamente;
- 2) Clicar no ícone "Importar containers por 'Reposicionamento'", conforme ilustrado abaixo.

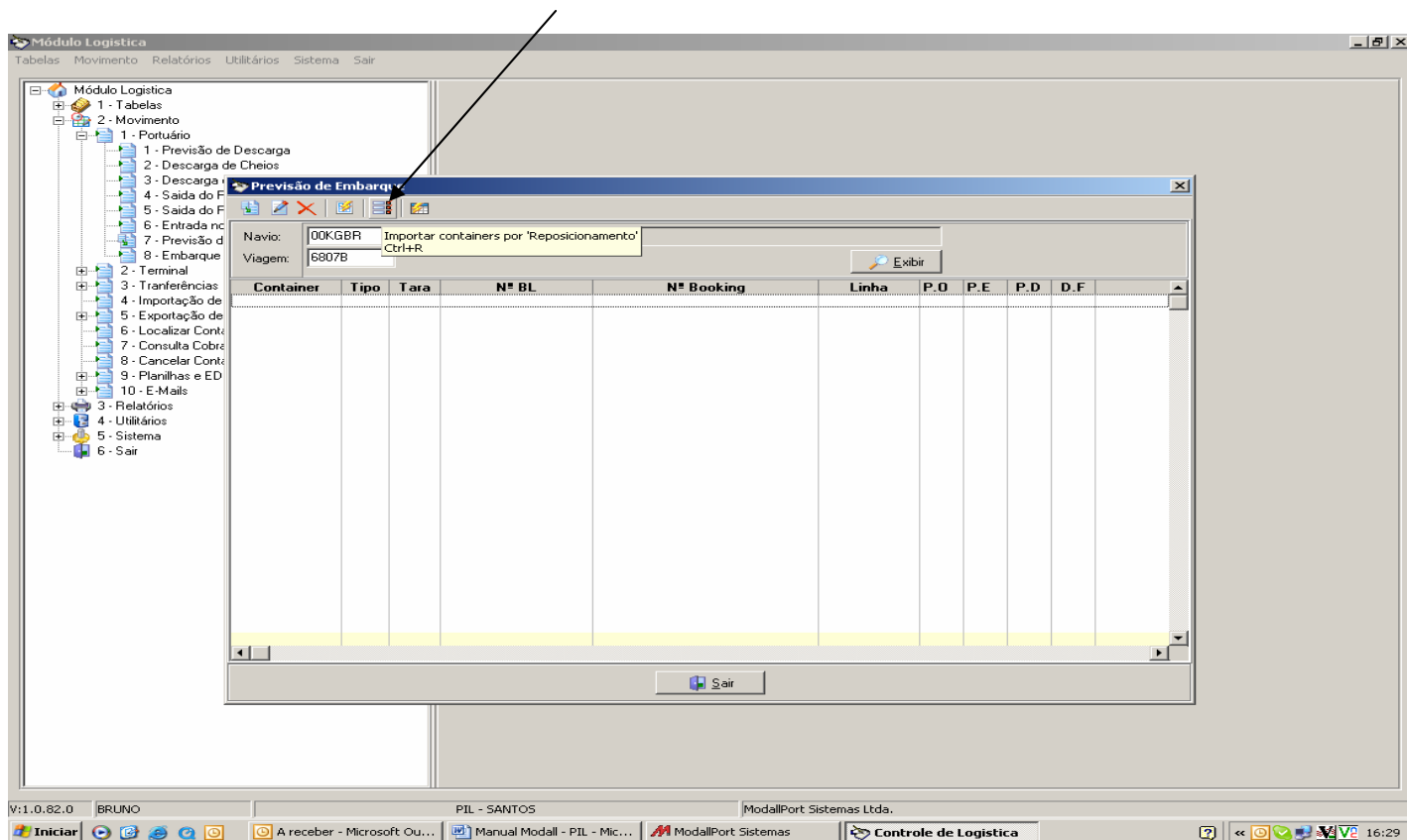

- 3) Preencher os campos da nova janela conforme exemplo abaixo e clicar EXIBIR. Na tela seguinte deverão aparecer todos os containers que tiveram SAÍDA DO TERMINAL VAZIO como REPOSICIONAMENTO.

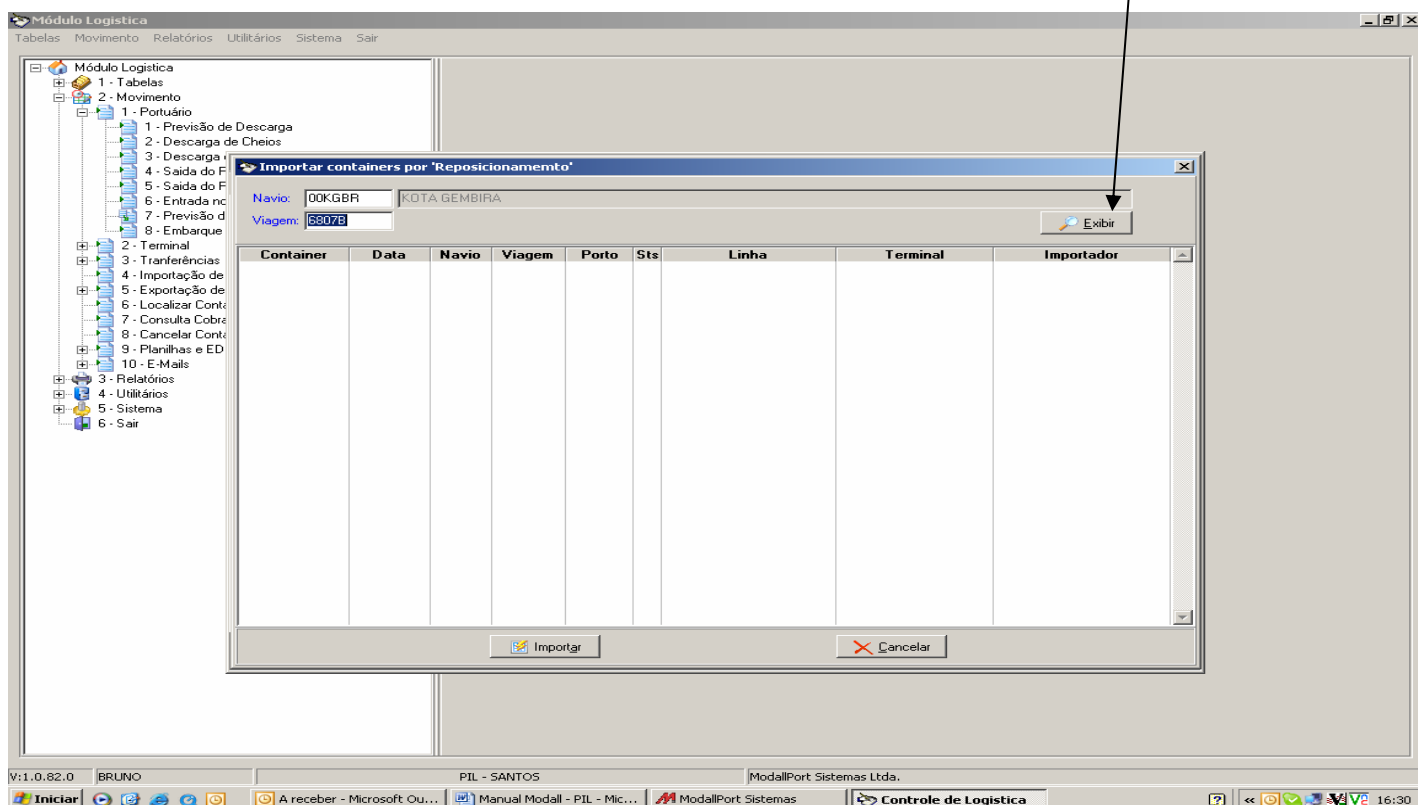

EMBARQUE DE CONTAINERS: Movimento → Portuário → Embarque de Container

- 1) Preencher navio e viagem de acordo;
- 2) Importar dados através do botão “Importar dados da Previsão (Alt+I)”, conforme ilustração abaixo.

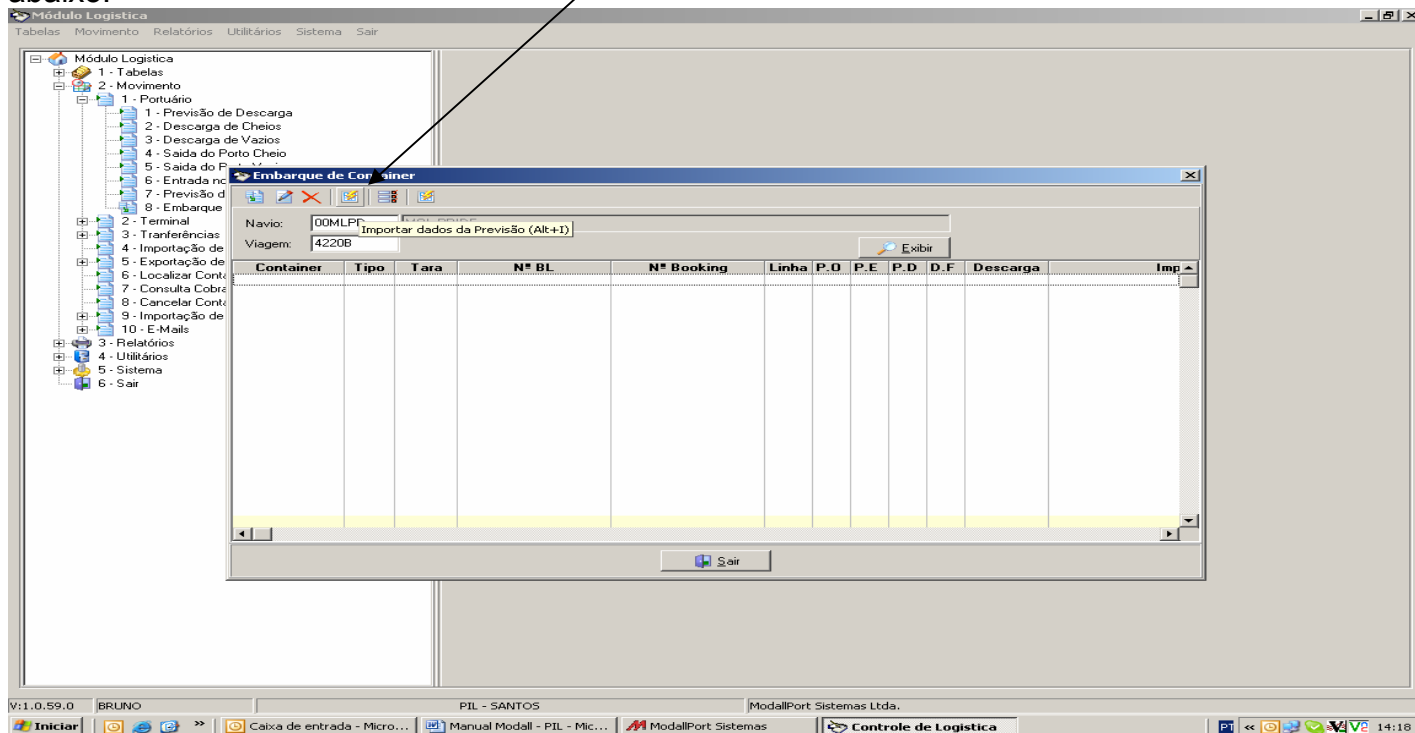

- 3) Confrontar as listas recebidas dos terminais de embarque com as unidades relacionadas no sistema. Após feita a conferência, clicar em salvar.

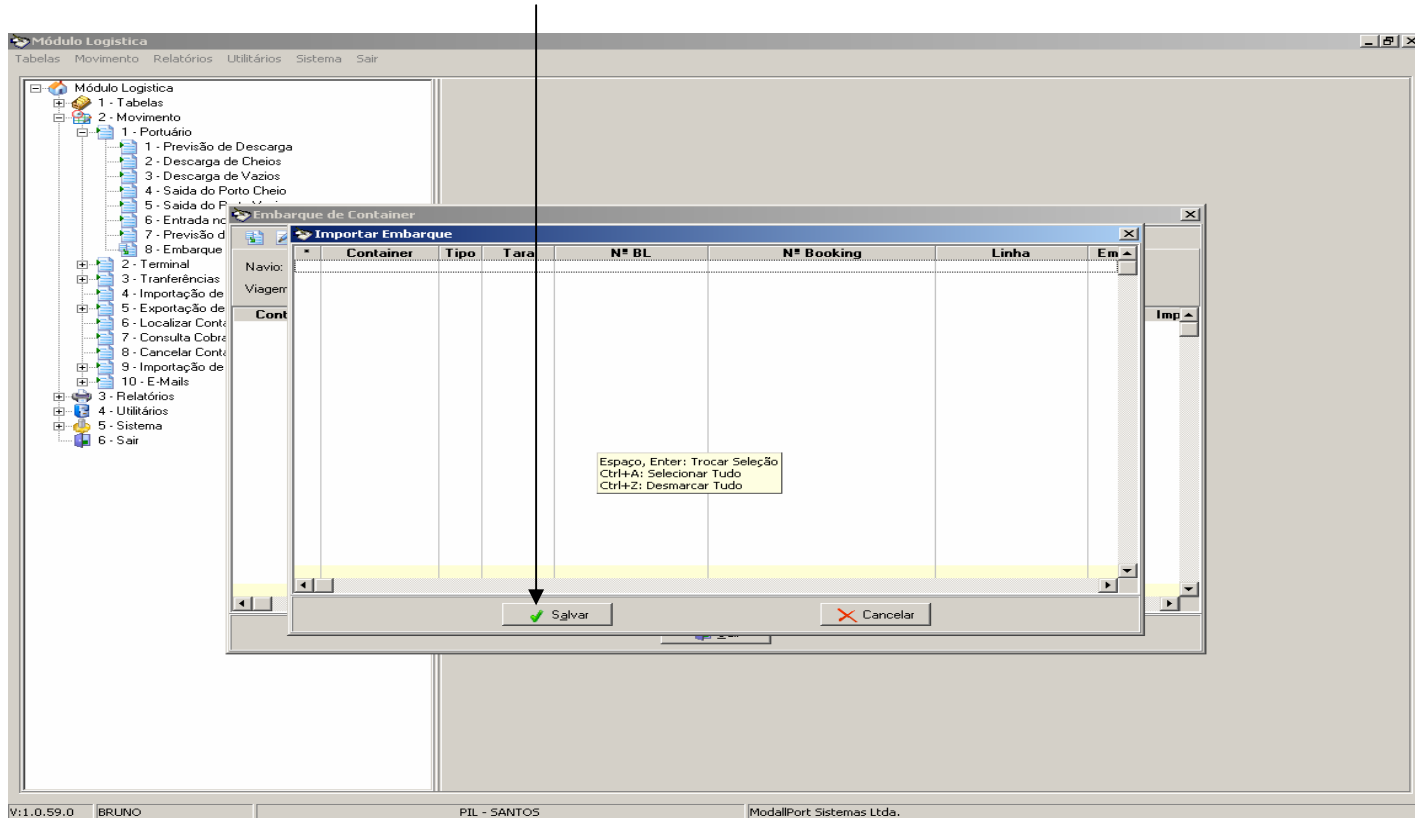

4) Preencher com a data correta de embarque, terminal e viagem do navio.

Container	Tipo	Tara	N° BL	N° Booking	Linha	Em

Importar Embarque

Data de Embarque: 07/06/2006

Terminal: LT LIBRA TERMINAIS

Viagem: 4103B

Buttons: Salvar, Cancelar

At the bottom of the application, there is a status bar with the text: V:1.0.59.0 BRUNO PIL - SANTOS ModallPort Sistemas Ltda.

MOVIMENTO

TERMINAL

ENTRADA DE CONTAINER:

Devolução de importação

- 1) Preencher o campo de “Container” com a unidade a ser inserida;
- 2) Aparecerão todos os dados referentes a descarga (navio/vgm, importador, porto de origem, etc);
- 3) No campo Terminal, preencher com o código do terminal que recebeu a unidade vazia;
- 4) No campo “Modo” selecionar a opção “DEVOLUÇÃO DE IMPORTAÇÃO”

- Módulo Logística
 - 1 - Tabelas
 - 2 - Movimento
 - 1 - Portuário
 - 2 - Terminal
 - 1 - Entrada de Container
 - 2 - Vistoria de Container
 - 3 - Autorização
 - 4 - Entrada em Reparos
 - 5 - Saída de Reparos
 - 6 - Saída de Container
 - 7 - Situação de Container
 - 3 - Transferências
 - 4 - Importação de Movimentos
 - 5 - Exportação de Movimentos
 - 6 - Localizar Container
 - 7 - Consulta Cobrança de Avarias
 - 8 - Cancelar Container
 - 9 - Planilhas e EDIs
 - 10 - E-Mails
 - 3 - Relatórios
 - 4 - Utilitários
 - 5 - Sistema
 - 6 - Sair

The main window shows a dialog box titled 'Entrada no Terminal' with the following data:

Container:	ÁTKU 232831-2		
Navio:	00MDMR MOL MIRACLE		
Viagem:	7423A		
Linha:	SSA SOUTH AFRICA, AMÉRICA SERVICE		
Origem:	OKRPUS PUSAN (BUSAN)		
Consignatário:	1375 EAGLE GLOBAL LOGISTICS BRASIL LTDA		
Data de Entrada:	02/02/2007	Hora da Entrada:	11:00
Terminal:	AT ATLANTIS TERMINAIS		
Modo:	DEVOLUÇÃO DE IMPORTAÇÃO		
Remarks:			

Buttons at the bottom of the dialog: Salvar (with a green checkmark icon) and Sair (with a blue exit icon).

The Windows taskbar at the bottom shows the system tray with the time 11:09 and the active window 'Controle de Logística'.

Descarga de vazios:

- 1) Preencher o campo de “Container” com o numero da unidade;
- 2) Aparecerão todos os dados referentes a descarga (navio/vgm, linha, porto de origem, etc);;
- 3) No campo Terminal, preencher com o código do terminal que recebeu a unidade;
- 4) No campo “Modo” selecionar a opção “DESCARGA DE VAZIOS”.

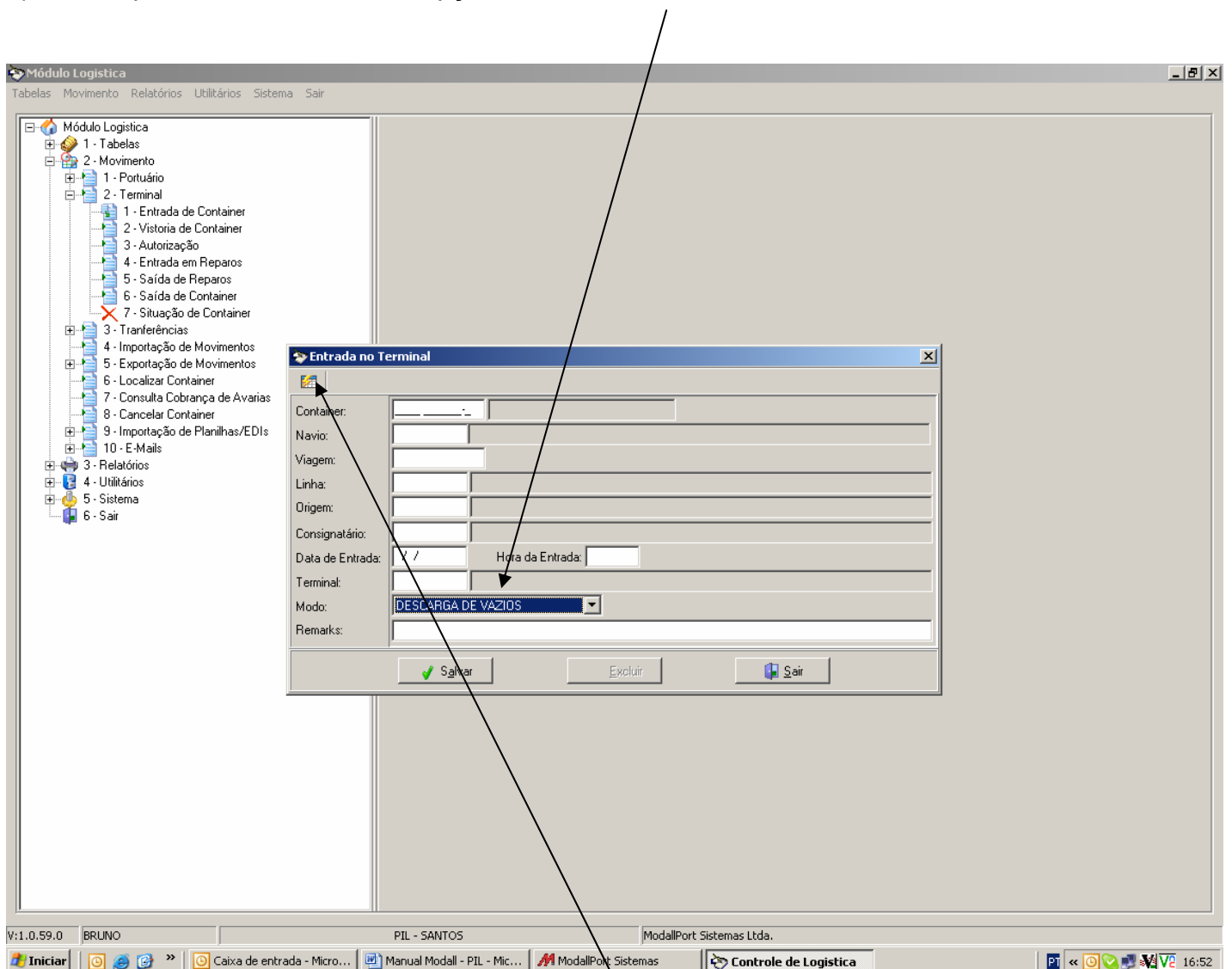

Nota: O usuário pode ainda optar para dar a entrada de todas as unidades descarregadas vazias de uma só vez, bastando para isso clicar no ícone “Descarga Direta”, que o sistema puxará todos os containers descarregados.

Devolução de Exportação:

- 1) Preencher o número do container que será devolvido pelo exportador;
- 2) Aparecerá um aviso conforme ilustração abaixo.

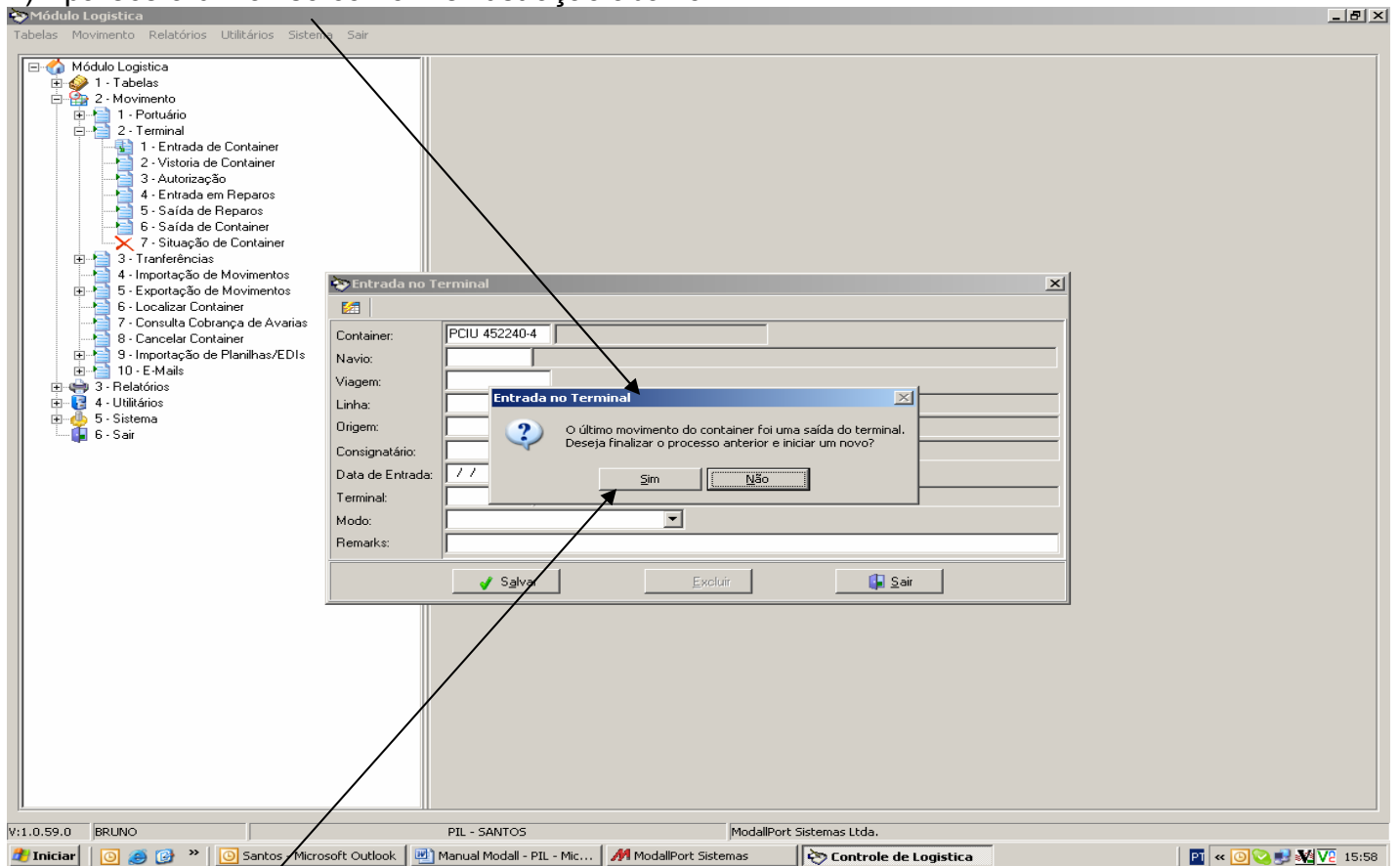

- 3) Selecionar "Sim".
- 4) PREENCHER DADOS (navio, viagem, consignatário) igual ao menu "SAÍDA DE CONTAINER".
- 5) Preencher o Terminal de acordo, e no campo "Modo" selecionar a opção "Devolução de Exportação"

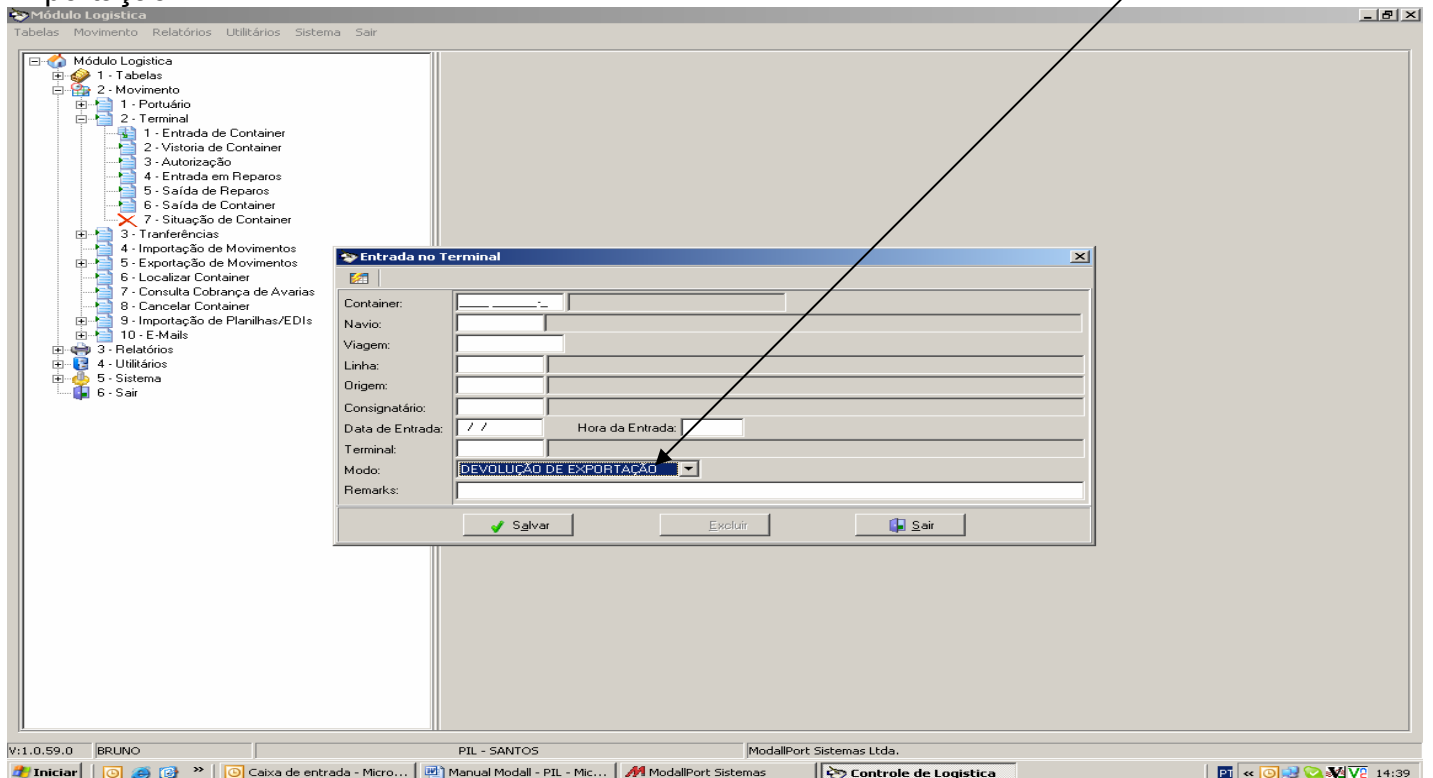

On-Hire

**Após cadastrar container no estoque (vide item Entrada no estoque), proceder conforme abaixo para Entrada no terminal:

- 1) CONTAINER:
- 2) NAVIO: TBN
- 3) VIAGEM: 000
- 4) TERMINAL: TERMINAL DE RECEBIMENTO
- 5) MODO: OUTROS
- 6) REMARK: ON HIRE (LEASING – BOOKING REFERENCE)
Ex.: ON HIRE – TEXTAINER – TEXSSZ070707

- Container:
- Navio:
- Viagem:
- Linha:
- Origem:
- Consignatário:
- Data de Entrada: / / Hora da Entrada:
- Terminal:
- Modo:
- Remarks:

At the bottom of the dialog box are three buttons: 'Salvar' (with a green checkmark icon), 'Excluir', and 'Sair' (with a blue exit icon).

The status bar at the bottom of the application window shows: 'V:1.0.59.0 BRUNO' on the left, 'PIL - SANTOS' in the center, and 'ModallPort Sistemas Ltda.' on the right.

VISTORIA DE CONTAINER: Movimento → Terminal → Vistoria de Container.

- 1) Preencher numeração de container e data da vistoria.
- 2) Status: selecionar o status em que se encontra a unidade (OK ou DM).
- 3) Caso VISTORIA DM – preencher o campo “Valor de Estimativa”
- 4) Deixar o campo “Data de Autorização” e “Nº da Autorização” em branco

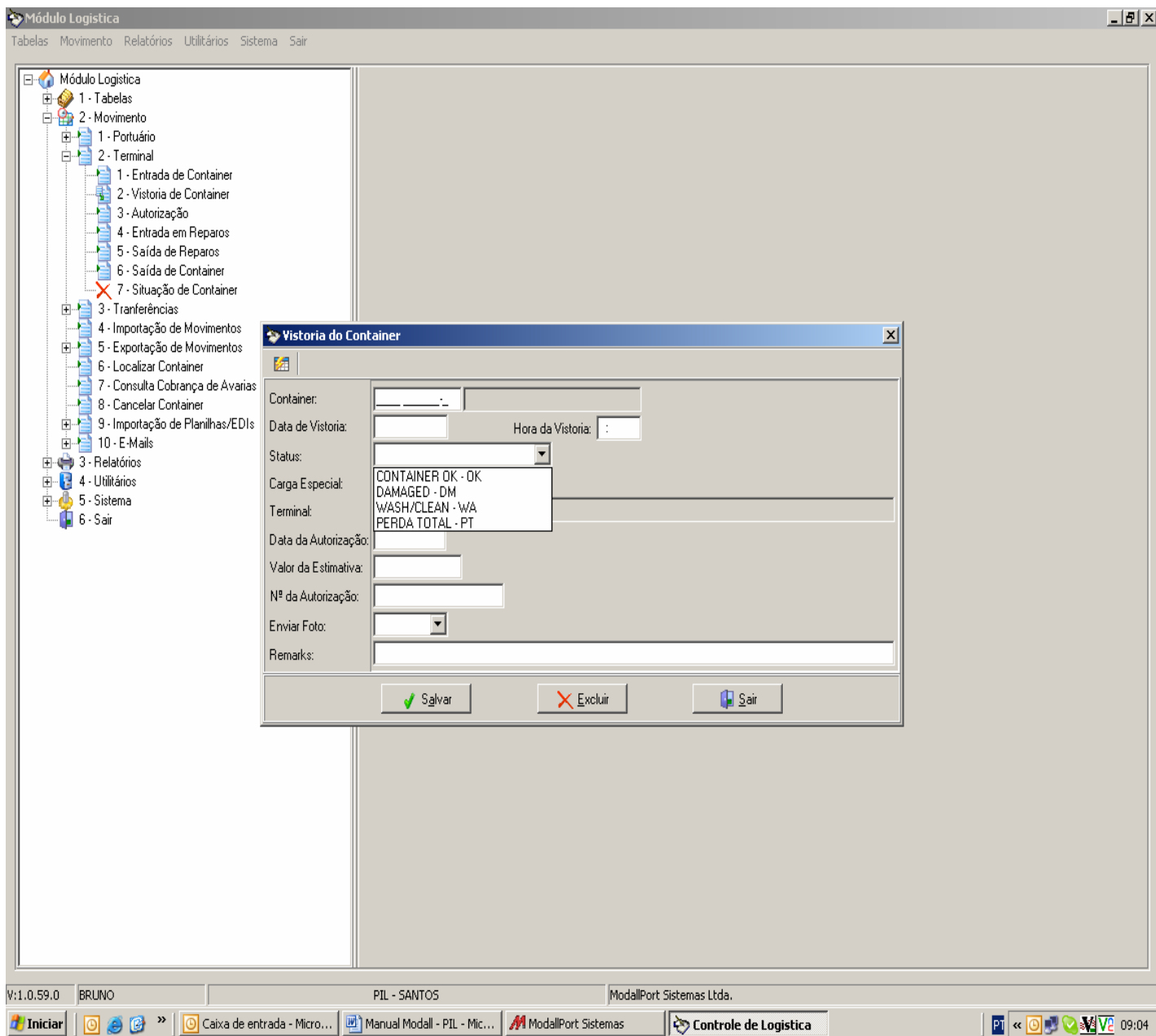

AUTORIZAÇÃO: Movimento → Terminal → Autorização

1) Clicar em “Localizar Container”

Container	Navio	Viagem	Tipo	Tara	Dt. Entrada	Dt. Autorização	Número
PCIU 596202-8	Localizar Container	6123A	RH40	4100	18/08/2005		
PCIU 596329-8	P&O NEDLLOYD SURRA	6123A	RH40	4100	18/08/2005	10/10/2005	
PCIU 597376-3	P&O NEDLLOYD SURRA	6123A	RH40	4100	18/08/2005	24/10/2005	
PCIU 597413-7	P&O NEDLLOYD SURRA	6123A	RH40	4100	18/08/2005	10/10/2005	
PCIU 597468-8	MOL COLUMBUS	6417A	RH40	4000	18/08/2005	10/10/2005	
PCIU 597945-8	P&O NEDLLOYD SURRA	6123A	RH40	4100	18/08/2005	22/06/2006	
PCIU 597973-5	P&O NEDLLOYD SURRA	6123A	RH40	4100	18/08/2005	10/10/2005	
PCIU 598974-9	MOL COLUMBUS	6417A	RH40	4000	18/08/2005	22/10/2005	
TRIU 864488-8	P&O NEDLLOYD SURRA	6123A	RH40	4100	18/08/2005	28/12/2005	
PCIU 598437-2	MOL COLUMBUS	6417A	RH40	4000	22/08/2005	10/10/2005	
GESU 925402-1	P&O NEDLLOYD SURRA	6123A	RH40	4100	19/08/2005	22/11/2005	
PCIU 598765-9	MOL COLUMBUS	6417A	RH40	4000	19/08/2005		
PCIU 598985-7	MOL COLUMBUS	6417A	RH40	4000	19/08/2005		
PCIU 598237-0	MOL COLUMBUS	6417A	RH40	4000	19/08/2005		
PCIU 598175-3	MOL COLUMBUS	6417A	RH40	4000	19/08/2005		
PCIU 598402-7	MOL COLUMBUS	6417A	RH40	4000	19/08/2005	10/10/2005	
PCIU 598467-0	MOL COLUMBUS	6417A	RH40	4000	19/08/2005	10/10/2005	
PCIU 598498-4	MOL COLUMBUS	6417A	RH40	4000	19/08/2005	10/10/2005	
PCIU 598571-7	MOL COLUMBUS	6417A	RH40	4000	19/08/2005	25/10/2005	
PCIU 598689-0	MOL COLUMBUS	6417A	RH40	4000	19/08/2005	23/01/2006	
PCIU 597255-6	MOL COLUMBUS	6417A	RH40	4000	25/08/2005	25/08/2005	
PCIU 365284-6	MOL NIGER	0101B	GP20	2180	25/08/2005	05/10/2005	
PCIU 596776-0	MOL NIGER	0101B	RH40	4720	01/09/2005		
PCIU 599075-5	MOL NIGER	0101B	RH40	4720	29/08/2005	29/08/2005	

2) Preencher: Data da Autorização, Valor Autorização – Armador

Container	Navio	Viagem	Tipo	Tara	Dt. Entrada	Dt. Autorização	Número
PCIU 596202-8	P&O NEDLLOYD SURRA	6123A	RH40	4100	18/08/2005		
PCIU 596329-8	P&O NEDLLOYD SURRA	6123A	RH40	4100	18/08/2005	10/10/2005	
PCIU 597376-3	P&O NEDLLOYD SURRA	6123A	RH40	4100	18/08/2005	24/10/2005	
PCIU 597413-7	P&O NEDLLOYD SURRA	6123A	RH40	4100	18/08/2005	10/10/2005	
PCIU 597468-8	MOL COLUMBUS	6417A	RH40	4000	18/08/2005	10/10/2005	
PCIU 597945-8	P&O NEDLLOYD SURRA	6123A	RH40	4100	18/08/2005	10/10/2005	
PCIU 597973-5	P&O NEDLLOYD SURRA	6123A	RH40	4100	18/08/2005	10/10/2005	
PCIU 598974-9	MOL COLUMBUS	6417A	RH40	4000	18/08/2005	22/10/2005	
TRIU 864488-8	P&O NEDLLOYD SURRA	6123A	RH40	4100	18/08/2005	28/12/2005	
PCIU 598437-2	MOL COLUMBUS	6417A	RH40	4000	22/08/2005	10/10/2005	
GESU 925402-1	P&O NEDLLOYD SURRA	6123A	RH40	4100	19/08/2005	22/11/2005	
PCIU 598765-9	MOL COLUMBUS	6417A	RH40	4000	19/08/2005		
PCIU 598985-7	MOL COLUMBUS	6417A	RH40	4000	19/08/2005		
PCIU 598237-0	MOL COLUMBUS	6417A	RH40	4000	19/08/2005		
PCIU 598175-3	MOL COLUMBUS	6417A	RH40	4000	19/08/2005		
PCIU 598402-7	MOL COLUMBUS	6417A	RH40	4000	19/08/2005	10/10/2005	
PCIU 598467-0	MOL COLUMBUS	6417A	RH40	4000	19/08/2005	10/10/2005	
PCIU 598498-4	MOL COLUMBUS	6417A	RH40	4000	19/08/2005	10/10/2005	
PCIU 598571-7	MOL COLUMBUS	6417A	RH40	4000	19/08/2005	25/10/2005	
PCIU 598689-0	MOL COLUMBUS	6417A	RH40	4000	19/08/2005	23/01/2006	
PCIU 597255-6	MOL COLUMBUS	6417A	RH40	4000	25/08/2005	25/08/2005	
PCIU 365284-6	MOL NIGER	0101B	GP20	2180	25/08/2005	05/10/2005	
PCIU 596776-0	MOL NIGER	0101B	RH40	4720	01/09/2005		
PCIU 599075-5	MOL NIGER	0101B	RH40	4720	29/08/2005	29/08/2005	

3) Selecionar a opção “Sim” caso o container tenha sido reparado no mesmo dia ou “Não” caso o container ainda não tenha sido reparado.

Container	Navio	Viagem	Tipo	Tara	Dt. Entrada	Dt. Autorização	Número
PCIU 333248-3	KOTA GANTENG	3904A	GP20	2180	22/05/2006		
PCIU 338048-1	MOL STRENGTH	3815B	GP20	2300	22/05/2006		
PCIU 343289-9	MOL STRENGTH	3815B	GP20	2300	22/05/2006		
PCIU 354574-5	MOL BRAVERY	3717A	GP20	2180	22/05/2006		
PCIU 355665-2	KOTA GANTENG	3904A	GP20	2180	22/05/2006		
PCIU 361328-5	MOL BRAVERY	3717A	GP20	2180	22/05/2006		
PCIU 362862-9	MOL STRENGTH						
PCIU 362920-8	MOL STRENGTH						
PCIU 364760-2	KOTA GANTENG						
PCIU 388957-1	MOL STRI						
PCIU 391006-7	MOL STRI						
PCIU 598213-2	MOL COLI						
PCIU 970505-4	MOL BRAV						
PCIU 972742-8	KOTA GA						
PCIU 327373-4	MOL BRAV						
PCIU 350318-5	MOL BRAV						
PCIU 972036-2	MOL BRAV						
TCKU 977497-1	MOL STRLE						
PCIU 380857-0	KOTA GANTEN						
PCIU 809383-8	KOTA GANTEN						
PCIU 967523-7	MOL BRAVERY	3717A	HC40	3850	27/05/2006		
PCIU 392577-1	MOL STRENGTH	3815B	GP20	2300	20/05/2006		
TCKU 933296-4	MOL STRENGTH	2714B	HC40	3850	07/04/2006		
PCIU 308383-7	KOTA GUNAWAN	1001A	GP20	2180	08/12/2005	02/05/2006	

The 'Tecon' dialog box contains the text: "Deseja lançar automaticamente a Entrada e a Saída de Reparos?" with 'Sim' and 'Não' buttons.

The 'Autorização de Reparo' dialog box has a 'Data da Autorização:' field with the value '07/06/2006' and 'Salvar' and 'Cancelar' buttons.

The bottom status bar shows: V:1.0.59.0 | BRUNO | PIL - SANTOS | ModallPort Sistemas Ltda.

ENTRADA E SAÍDA DE REPAROS: Movimento → Terminal → Autorização

1) Selecionar o container que foi reparado clicando no ícone “Localizar container” e “NÃO” alterar dados da autorização.

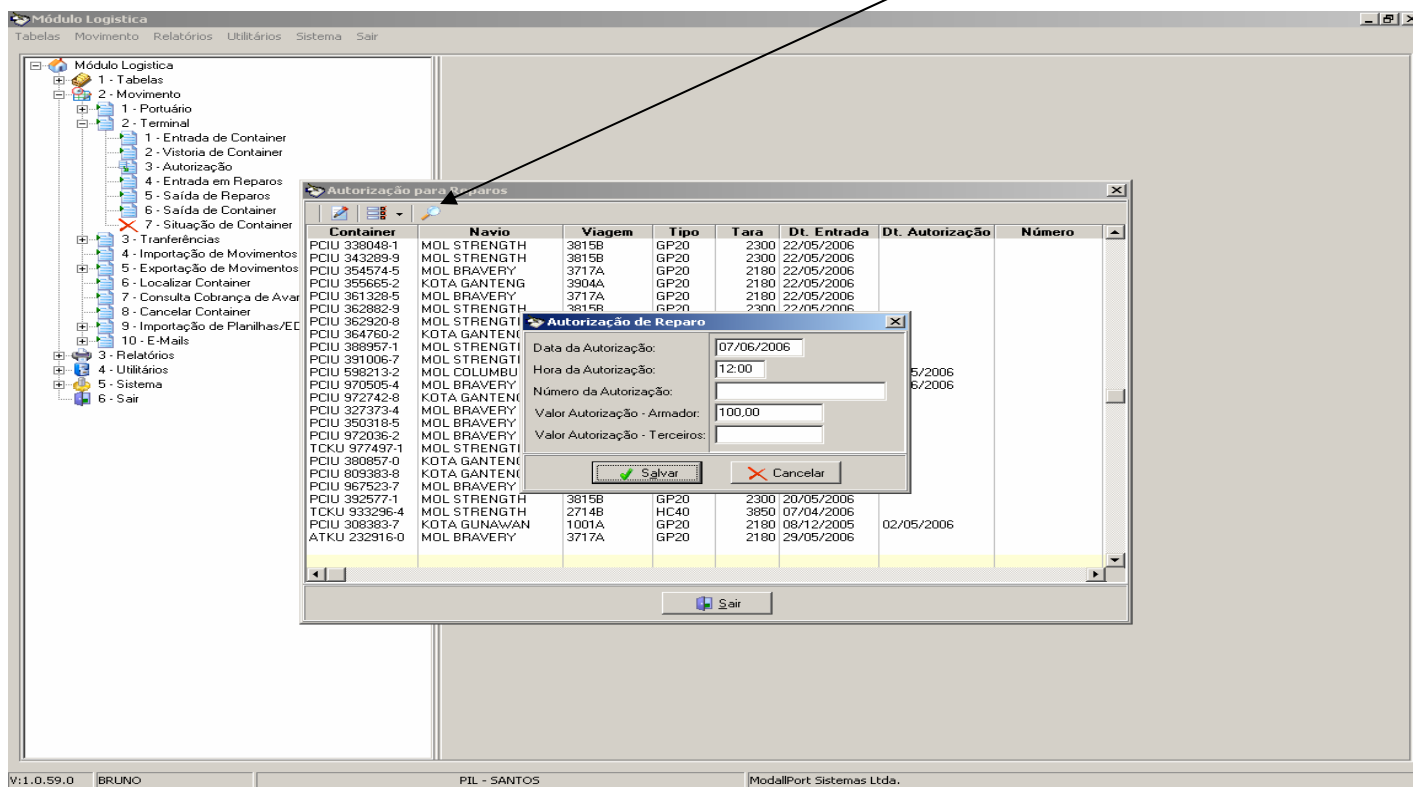

2) Selecionar a opção “Sim”.

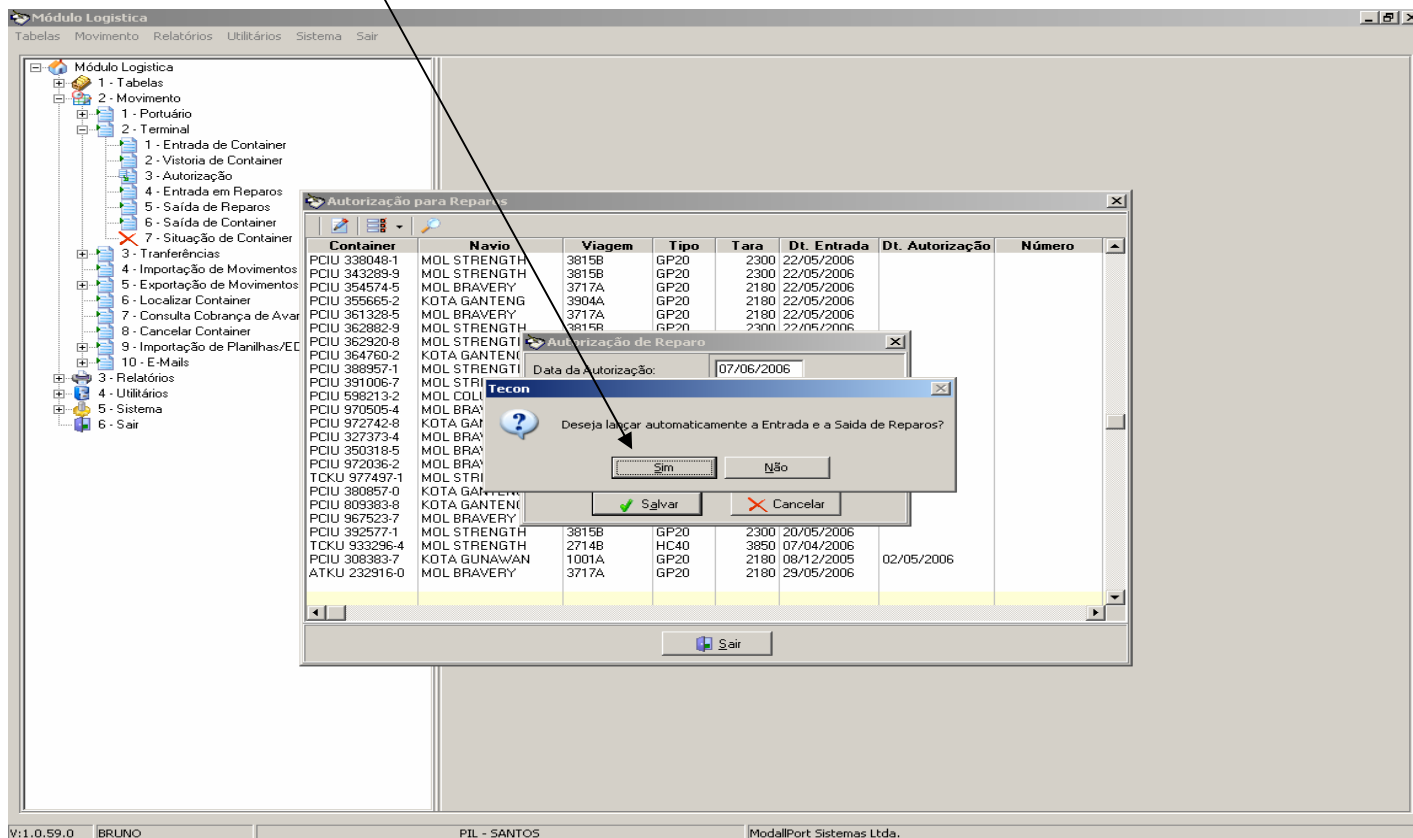

3) Preencher igualmente os campos: “Data de Entrada” e “Data de Saída”

Container	Navio	Viagem	Tipo	Tara	Dt. Entrada	Dt. Autorização	Número
PCIU 338048-1	MOL STRENGTH	3815B	GP20	2300	22/05/2006		
PCIU 343289-9	MOL STRENGTH	3815B	GP20	2300	22/05/2006		
PCIU 354574-5	MOL BRAVERY	3717A	GP20	2180	22/05/2006		
PCIU 355665-2	KOTA GANTENG	8904A	GP20	2180	22/05/2006		
PCIU 361328-5	MOL BRAVERY	3717A	GP20	2180	22/05/2006		
PCIU 362882-9	MOL STRENGTH	3815B	GP20	2300	22/05/2006		
PCIU 362920-8							
PCIU 364760-2							
PCIU 388957-1							
PCIU 391006-7							
PCIU 598213-2							
PCIU 970505-4							
PCIU 972742-8							
PCIU 327373-4							
PCIU 350318-5							
PCIU 972036-2							
TCKU 977497-1							
PCIU 380857-0							
PCIU 809383-8							
PCIU 967523-7							
PCIU 392577-1	MOL STRENGTH	3815B	GP20	2300	20/05/2006		
TCKU 933296-4	MOL STRENGTH	2714B	HC40	3850	07/04/2006		
PCIU 308383-7	KOTA GUNAWAN	1001A	GP20	2180	08/12/2005	02/05/2006	
ATKU 232916-0	MOL BRAVERY	3717A	GP20	2180	29/05/2006		

SAÍDA DE CONTAINER: Movimento → Terminal → Saída de Container

Saída para Exportação

1) Preencher o quadro com o número de container e booking, qual é disponibilizado no Modall pelo Depto. Comercial.

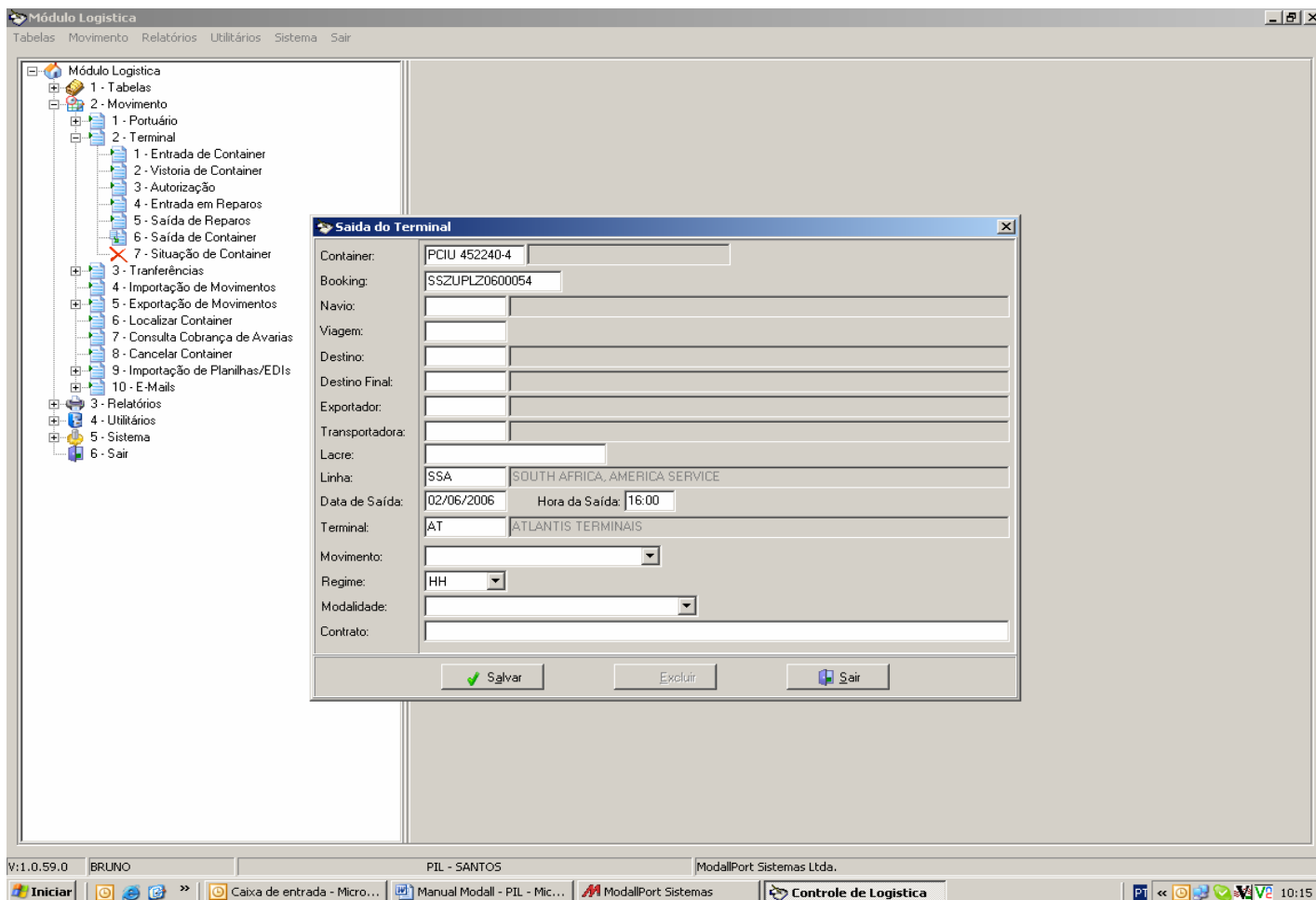

(caso não apareça as informações do fechamento logo após o preenchimento do número do booking, entrar em contato com o pessoal do depto. Comercial e solicitar para que insiram as informações de acordo com o booking. Caso o erro persista, entrar em contato com o departamento de Containers – Unimar Santos).

- 2) Preencher com o número do lacre e a data correta da saída do container;
- 3) Preencher campo de Terminal com **STREET POOL** do respectivo porto;
- 4) No campo de “Movimento”, preencher como **SAÍDA PARA EXPORTADOR**;
- 5) No campo de “Modalidade”, **deixar sem preenchimento** (conforme imagem abaixo)

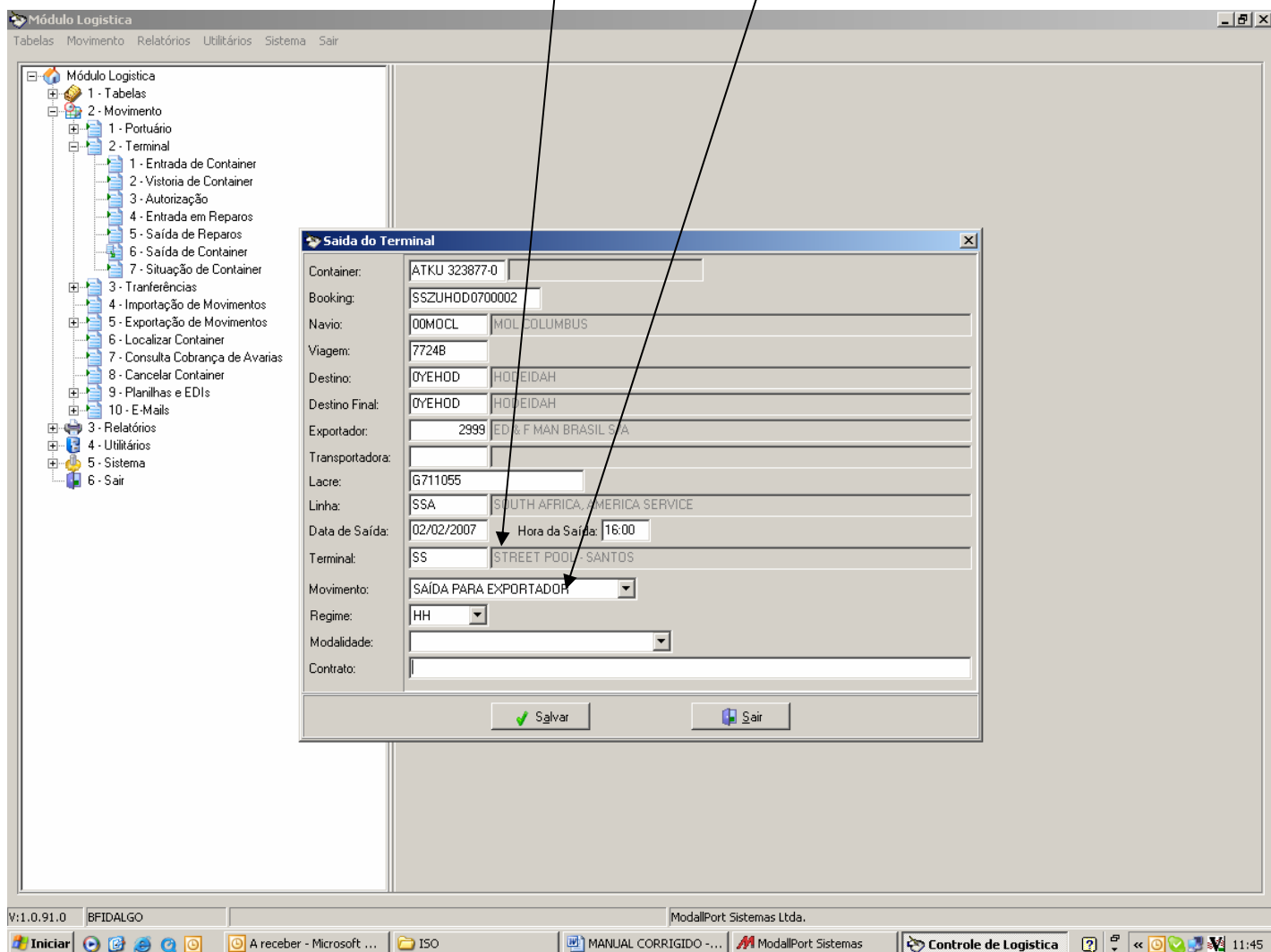

Vazios para Reposicionamento

1) Digitar o número do container e preencher campo com o número do booking (que é disponibilizado no Modall pelo depto. Comercial)

Container:	PCIU 452240-4
Booking:	SSZUPLZ0600054
Navio:	
Viagem:	
Destino:	
Destino Final:	
Exportador:	
Transportadora:	
Lacre:	
Linha:	SSA SOUTH AFRICA, AMERICA SERVICE
Data de Saída:	02/06/2006
Hora da Saída:	16:00
Terminal:	AT ATLANTIS TERMINAIS
Movimento:	
Regime:	HH
Modalidade:	
Contrato:	

At the bottom of the form are three buttons: 'Salvar', 'Excluir', and 'Sair'. The Windows taskbar at the bottom shows the system tray with the time 10:15 and the active window 'Controle de Logística'.

(caso não apareça as informações do fechamento logo após o preenchimento do número do booking, entrar em contato com o pessoal do depto. Comercial e solicitar para que insiram as informações de acordo com o booking. Caso o erro persista, gentileza entrar em contato com o departamento de Containers – Unimar Santos).

- 2) Preencher com a data correta da saída do container;
- 3) Preencher campo de Terminal com **TERMINAL DE EMBARQUE** (exemplo: LT – Libra Terminais);
- 4) No campo de “Movimento”, **preencher como REPOSICIONAMENTO**;
- 5) No campo de “Modalidade”, **preencher com: FC – FEEDER (ARMADOR)**, (conforme imagem abaixo).

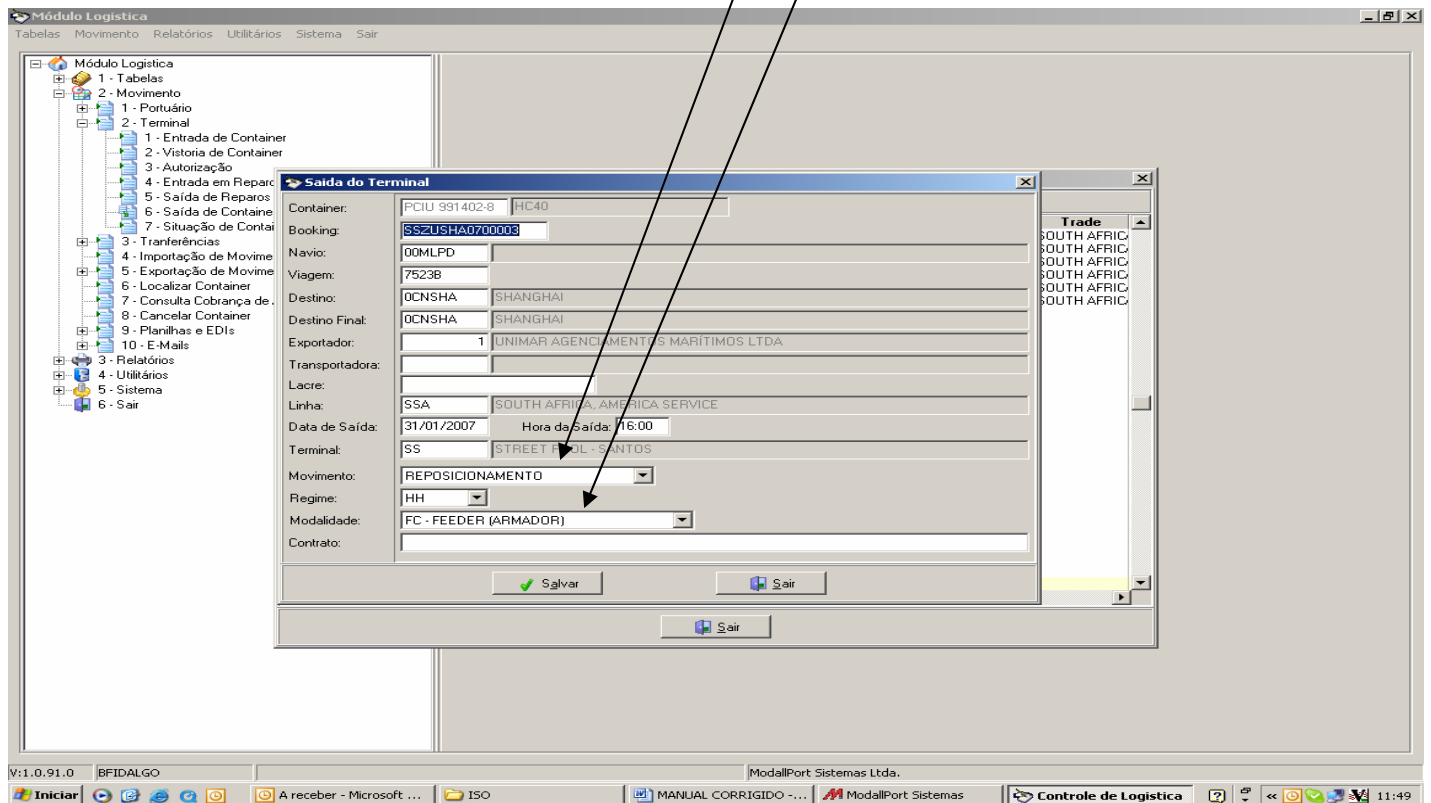

Obs: Há casos em que unidades são relacionadas para embarque antes mesmo de terem sido vistoriadas, e por isso o sistema questiona quanto a saída do terminal sem vistoria, conforme imagem abaixo, nesse momento deve se confirmar com o botão “SIM”.

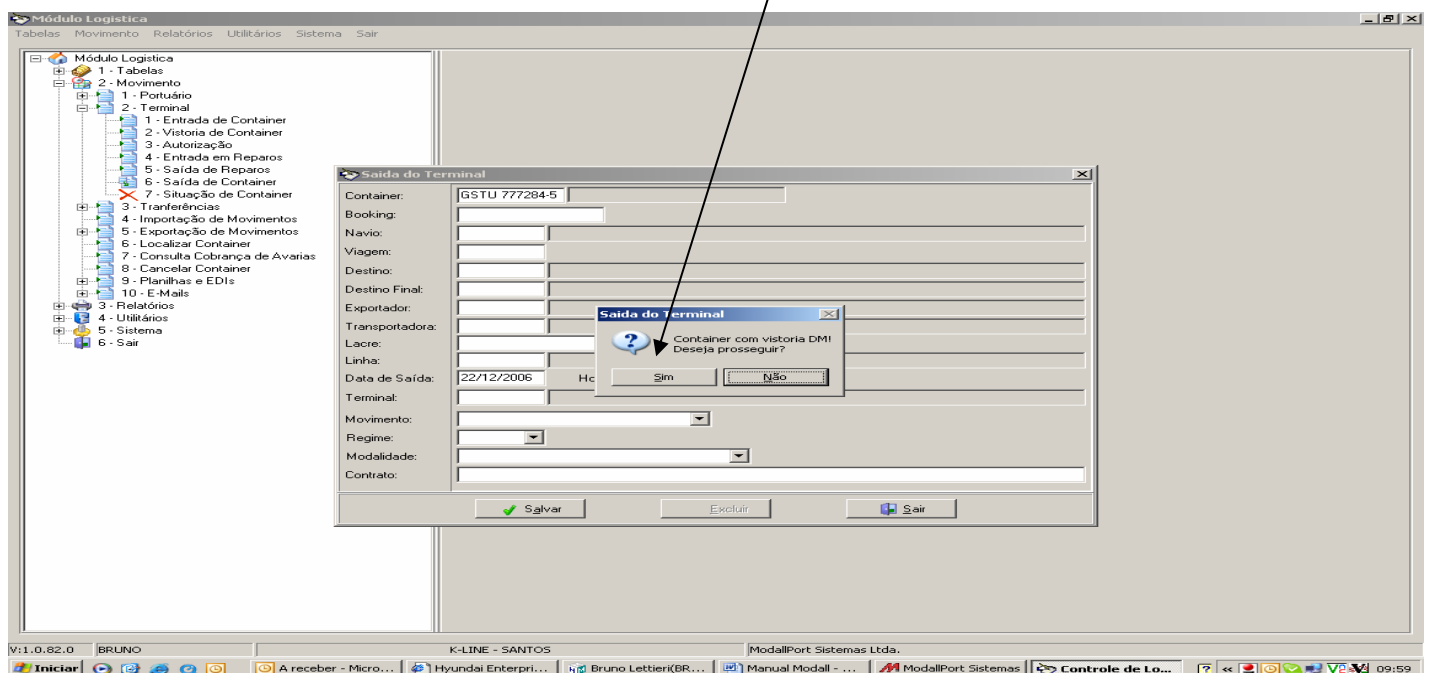

Saída de Estoque – (Off-Hire)

- 1) Preencher o campo com o número de container, data da saída e booking de autorização de off-hire (Ex.: TEXSSZ020202);
- 2) Preencher o campo MOVIMENTO como “Saída do estoque”;
- 3) Preencher o campo CONTRATO com o REMARK: Off hire para (leasing)

Módulo Logística

Tabelas Movimento Relatórios Utilitários Sistema Sair

Módulo Logística

- 1 - Tabelas
- 2 - Movimento
 - 1 - Portuário
 - 2 - Terminal
 - 1 - Entrada de Container
 - 2 - Vistoria de Container
 - 3 - Autorização
 - 4 - Entrada em Reparos
 - 5 - Saída de Reparos
 - 6 - Saída de Container
 - 7 - Situação de Container
 - 3 - Transferências
 - 4 - Importação de Movimentos
 - 5 - Exportação de Movimentos
 - 6 - Localizar Container
 - 7 - Consulta Cobrança de Avarias
 - 8 - Cancelar Container
 - 9 - Planilhas e EDIs
 - 10 - E-Mails
- 3 - Relatórios
- 4 - Utilitários
- 5 - Sistema
- 6 - Sair

Saída do Terminal

Container: GSTU 777284-5

Booking:

Navio:

Viagem:

Destino:

Destino Final:

Exportador:

Transportadora:

Lacre:

Linha: ECAS BRAZIL USA

Data de Saída: 22/12/2006 Hora da Saída: 16:00

Terminal: AT ATLANTIS TERMINAIS

Movimento: SAÍDA DE ESTOQUE

Regime: HH

Modalidade:

Contrato: 211305 - OFF HIRE PARA GESEACO

Salvar Excluir Sair

V:1.0.82.0 BRUNO K-LINE - SANTOS ModallPort Sistemas Ltda.

Iniciar A receber - Micro... Hyundai Enterpri... Bruno Lettieri(BR... Manual Modall - ... ModallPort Sistemas Controle de Lo... 10:02

Container para venda

1) Preencher campos conforme baixo:

Container:	KLFU 115312-0		
Booking:			
Navio:			
Viagem:			
Destino:			
Destino Final:			
Exportador:			
Transportadora:			
Lacre:			
Linha:	ECAS BRAZIL / USA		
Data de Saída:	21/12/2006	Hora da Saída:	16:00
Terminal:	AT ATLANTIS TERMINAIS		
Movimento:	SAÍDA DE ESTOQUE		
Regime:	HH		
Modalidade:			
Contrato:	CNTR VENDIDO PARA ROGERIO PHILIPPI		

At the bottom of the dialog box, there are three buttons: 'Salvar' (with a green checkmark), 'Excluir', and 'Sair' (with a blue exit icon).

The Windows taskbar at the bottom shows the system tray with the time 10:26 and several open applications, including 'ModallPort Sistemas Ltda.' and 'Controle de Log...'. The system tray also displays icons for network, volume, and power.

TRANSFERÊNCIAS

ENTRADA NO ESTOQUE

On-hire

- 1) Preencher com o número do “CONTAINER” correto e “TRADE” como SSA
- 2) Preencher também os campos: “Porto Origem” e “Porto Descarga”
- 3) Deixar campo “Porto Destino Final” e “Estoque” em branco
- 4) Leasing: SIM

- Container: [Text Input]
- Trade: [Text Input]
- Porto Origem: [Text Input]
- Porto Descarga: [Text Input]
- Porto Destino Final: [Text Input]
- Data da Transferência: [Date Picker]
- Hora da Entrada: [Time Input]
- Estoque: [Text Input]
- Leasing: [Dropdown Menu] (Set to 'Sim')
- Terminal: [Text Input]
- Tipo(Cheio/Vazio): [Dropdown Menu]
- Agência: [Text Input]

At the bottom of the dialog box, there are three buttons: 'Salvar' (with a green checkmark icon), 'Excluir', and 'Sair' (with a blue exit icon).

- 5) TERMINAL: depot em que se encontra o container (caso não esteja cadastrado o terminal, gentileza contactar o departamento de containers em santos para cadastramento).
- 6) TIPO: VAZIO
- 7) AGENCIA: (deixar em branco)

SAÍDA DO ESTOQUE

Off-Hire

- 1) Preencher com número de container.
- 2) Os campos abaixo serão preenchidos automaticamente.
- 3) Alterar para a data em que a unidade saiu do estoque.
- 4) O campo Off-Hire preencher como "SIM".
- 5) Clicar salvar

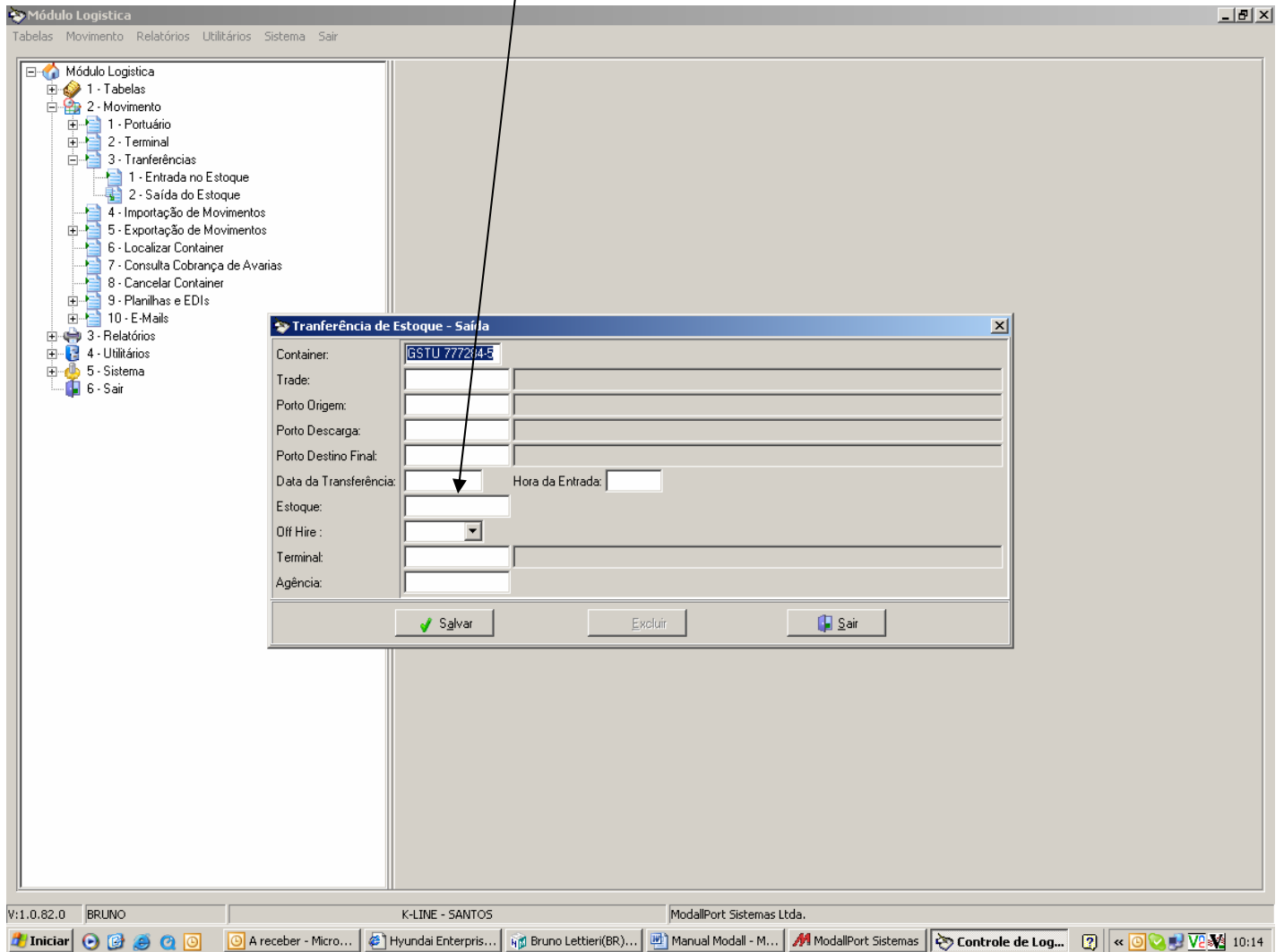

5) Após selecionar “SIM” e clicar salvar, aparecerá a tela abaixo:

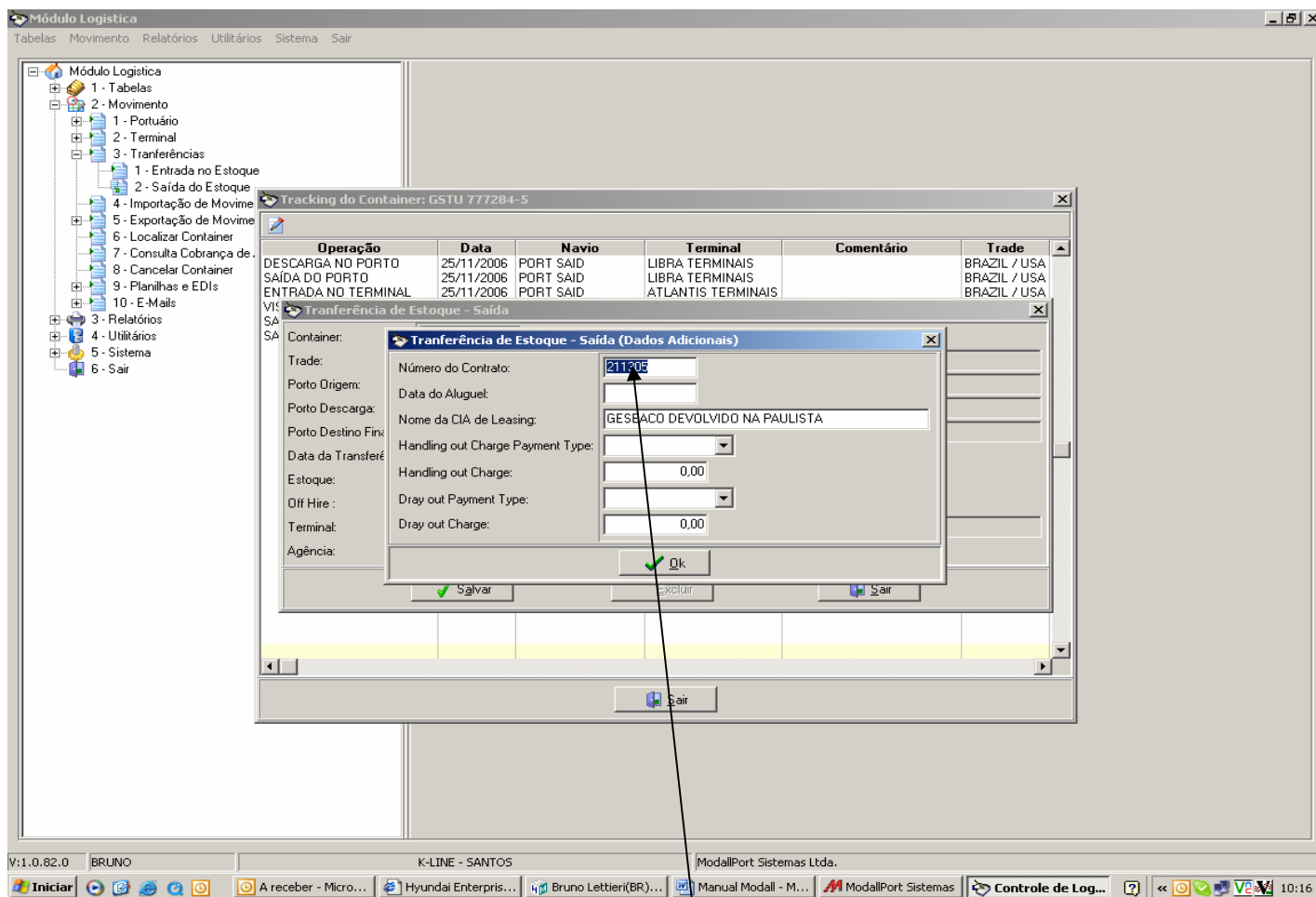

6) Preencher o primeiro campo com o número do booking de autorização para off-hire.

7) Nome da CIA de Leasing: preencher com nome da cia que receberá a unidade e o terminal de devolução (caso não esteja cadastrado o terminal, gentileza contactar o departamento de containers em santos para cadastramento).

Container de venda

1) Após colocar o número do container, preencher conforme figura abaixo:

Container:	KLFU 115312-0	
Trade:	ECAS	BRAZIL / USA
Porto Origem:	0USCHI	CHICAGO, IL
Porto Descarga:	0BRSSZ	SANTOS
Porto Destino Final:	0BRSSZ	SANTOS
Data da Transferência:	21/12/2006	Hora da Entrada: 18:00
Estoque:		
Off Hire:	Não	
Terminal:	AT	ATLANTIS TERMINAIS
Agência:		

At the bottom of the dialog box, there are three buttons: 'Salvar' (with a green checkmark icon), 'Excluir', and 'Sair' (with a blue exit icon).

The taskbar at the bottom of the screen shows the system tray with the time 10:28 and various application icons, including 'Iniciar', 'A receber - Micro...', 'Hyundai Enterpris...', 'Bruno Lettieri(BR)...', 'Manual Modall - M...', 'ModallPort Sistemas', and 'Controle de Log...'. The window title bar indicates the user is 'BRUNO' and the window is titled 'K-LINE - SANTOS'.

CRÉDITOS

Criado e elaborado por:

- Bruno Nunes Lettieri – Unimar Agenciamentos Marítimos Ltda.

Data da primeira versão:

- 21/12/06

Data da primeira correção:

- 14/02/07

Conferido e Corrigido por:

- Bruno Fidalgo Pina - Unimar Agenciamentos Marítimos Ltda.

- Wallyson de Oliveira Santos - Unimar Agenciamentos Marítimos Ltda.

- Waldemar de Mattos Junior - Unimar Agenciamentos Marítimos Ltda.

Versão atual do sistema Modallport: 1.0.95.0